

LOKALNY PROGRAM REWITALIZACJI MIASTA PAKOŚĆ NA LATA 2008-2015



PAKOŚĆ - listopad 2008

Spis treści

WSTĘP	4
I. OKREŚLENIE HORYZONTU CZASOWEGO OBOWIĄZYWANIA LOKALNEGO PROGRAMU REWITALIZACJI	7
II. DIAGNOZA STANU WYJŚCIOWEGO	8
2.1. RYS HISTORYCZNY.....	8
2.2. SPOŁECZEŃSTWO	16
2.2.1. Struktura demograficzna i społeczna/trendy	16
2.2.2. Grupy społeczne wymagające wsparcia w ramach Programu Rewitalizacji	20
2.2.3. Stan i zróżnicowanie dochodowości gospodarstw domowych.....	34
2.2.4. Identyfikacja problemów w sferze społecznej.....	35
2.2.5. Organizacje społeczne działające w Pakości	35
2.3. GOSPODARKA PAKOŚCI	42
2.3.1. Główni pracodawcy/struktura i trendy.....	44
2.3.2. Struktura podstawowych branż gospodarki znajdujących się na terenie miasta/trendy.....	45
2.3.3. Ilość podmiotów gospodarczych i osób zatrudnionych w danych sektorach /trendy.....	48
2.3.4. Identyfikacja problemów /Gospodarka/.....	50
2.4. ŚRODOWISKO I ZAGOSPODAROWANIE PRZESTRZENNE	51
2.4.1. Uwarunkowania ochrony środowiska	51
2.4.2. Własność gruntów i budynków	58
2.4.3. Granice stref ochrony konserwatorskiej.....	61
2.4.4. Identyfikacja problemów	62
2.5. INFRASTRUKTURA.....	62
2.5.1. Stan systemu komunikacji.....	62
2.5.2. Gospodarka wodna.....	63
2.5.3. Gospodarka ściekowa.....	65
2.5.4. Gospodarka elektroenergetyczna	67
2.5.5. Zaopatrzenie w ciepło.....	68
2.5.6. Zaopatrzenie w gaz.....	68
2.5.7. Identyfikacja problemów ze względu na stan infrastruktury.....	70
III. ANALIZA STRATEGICZNA (SWOT)	71
IV. NAWIĄZANIE DO STRATEGICZNYCH DOKUMENTÓW DOTYCZĄCYCH ROZWOJU PRZESTRZENNO – SPOŁECZNO - GOSPODARCZEGO MIASTA I REGIONU	74
4.1. STRATEGIA ROZWOJU WOJEWÓDZTWA KUJAWSKO-POMORSKIEGO NA LATA 2007-2020	74
4.2. REGIONALNY PROGRAM OPERACYJNY WOJEWÓDZTWA KUJAWSKO-POMORSKIEGO NA LATA 2007-2013	76
4.3. PROGRAM OPERACYJNY KAPITAŁ LUDZKI	78
4.4. STRATEGIA ROZWOJU POWIATU INOWROCŁAWSKIEGO NA LATA 2007—2015.....	80
4.5. STRATEGIA ROZWOJU MIASTA I GMINY PAKOŚĆ NA LATA 2002-2012.....	81
4.6. STUDIUM UWARUNKOWAŃ I KIERUNKÓW ZAGOSPODAROWANIA PRZESTRZENNEGO GMINY PAKOŚĆ	82
4.7. WIELOLETNI PLAN INWESTYCYJNY	83
4.8. DOKUMENTY DOTYCZĄCE POLITYK W RÓŻNYCH SEKTORACH SPOŁECZNO-GOSPODARCZYCH OPRACOWANYCH DLA GMINY I MIASTA PAKOŚĆ	84
4.8.1. Wieloletni program gospodarowania mieszkaniowym zasobem gminy Pakość na lata 2008-2012.....	84
4.8.2. Program ochrony środowiska dla Gminy Pakość oraz plan gospodarki odpadami na lata 2004-2007 z perspektywą na lata 2008-2011	84

4.8.3. Gminny Program Profilaktyki i Rozwiązywania Problemów Alkoholowych na 2008 rok na terenie Gminy Pakość	85
4.8.4. Strategia rozwiązywania problemów społecznych dla Gminy Pakość na lata 2008-2015.....	85
4.8.5. Gminny Program Przeciwdziałania Narkomanii – Pakość – 2008 rok	85
V. ZAŁOŻENIA PROGRAMU REWITALIZACJI.....	87
5.1. ZASIĘG TERYTORIALNY REWITALIZOWANEGO OBSZARU	87
5.2. DIAGNOZA OBSZARU WSPARCIA – ODNIESIENIE SIĘ DO WSKAŹNIKÓW BAZOWYCH	97
5.3. OBSZAR WSPARCIA WRAZ Z ZADANIAMI INWESTYCYJNYMI I SPOŁECZNYMI	98
5.4. KRYTERIA WYBORU PROJEKTÓW.....	99
5.5. OCZEKIWANE WSKAŹNIKI OSIĄGNIĘĆ	101
VI. PLANOWANE DZIAŁANIA W LATACH 2007-2010 ORAZ 2011-2015.....	104
6.1. PLANOWANE DZIAŁANIA PRZESTRZENNE NA OBSZARZE REWITALIZOWANYM.....	104
6.2. PLAN DZIAŁAŃ GOSPODARCZYCH NA OBSZARZE REWITALIZOWANYM	105
6.3. PLAN DZIAŁAŃ SPOŁECZNYCH NA OBSZARZE REWITALIZOWANYM	105
6.4. CHARAKTERYSTYKA ZADAŃ PLANOWANYCH DO REALIZACJI W RAMACH DZIAŁANIA 7.1. RPO WK-P	107
6.5. CHARAKTERYSTYKA ZADAŃ PLANOWANYCH DO REALIZACJI W RAMACH PO KL.....	109
6.6. CHARAKTERYSTYKA ZADAŃ PLANOWANYCH DO REALIZACJI Z INNYCH ŹRÓDEŁ	118
VII. PLAN FINANSOWY REALIZACJI REWITALIZACJI – ŹRÓDŁA FINANSOWANIA PROGRAMU REWITALIZACJI.....	128
VIII. SYSTEM WDRAŻANIA LOKALNEGO PROGRAMU REWITALIZACJI	132
IX. SYSTEM MONITOROWANIA I OCENY REALIZACJI LOKALNEGO PROGRAMU REWITALIZACJI I KOMUNIKACJI SPOŁECZNEJ	134
9.1. ZESTAW WSKAŹNIKÓW DO OCENY WDROŻENIA PROGRAMU	134
9.2. ZASADY MONITOROWANIA I AKTUALIZACJI PROGRAMU	137
9.3. SPOSOBY INICJOWANIA WSPÓŁPRACY POMIĘDZY SEKTOREM PUBLICZNYM, PRYWATNYM I ORGANIZACJAMI POZARZĄDOWYMI	138
ZAŁĄCZNIK NR 1	140
WYKAZ PROJEKTÓW REALIZOWANYCH W RAMACH LOKALNEGO PROGRAMU REWITALIZACJI	140
ZAŁĄCZNIK NR 2	141
WYKAZ POZOSTAŁYCH PROJEKTÓW PLANOWANYCH DO REALIZACJI NA REWITALIZOWANYM OBSZARZE.....	141

WSTĘP

Rewitalizacja definiowana jest jako kompleksowy program remontów, modernizacji zabudowy i przestrzeni publicznych oraz rewaloryzacji zabytków na wybranym obszarze, najczęściej dawnej dzielnicy miasta, w powiązaniu z rozwojem gospodarczym i społecznym. Rewitalizacja to połączenie działań technicznych z programami ożywienia gospodarczego i działaniem na rzecz rozwiązania problemów społecznych, występujących na tych obszarach.

Celem opracowania i wdrożenia programu rewitalizacji jest pobudzenie aktywności środowisk lokalnych i stymulowanie współpracy na rzecz rozwoju społeczno-gospodarczego oraz przeciwdziałanie zjawiskom wykluczenia społecznego w zagrożonych patologiami obszarach miast.

Misją programu rewitalizacji miasta Pakość jest kompleksowa odnowa przestrzenna, gospodarcza i społeczna wyznaczonego do rewitalizacji obszaru miasta – obszaru E, wyznaczonego ulicami: Inowrocławską, Fabryczną i Topolową, w skład którego wchodzi tereny poprzemysłowe m. in. tereny po oczyszczalni ścieków i fabryce lnu „Linum”.

Przez lata rozwój Pakości w bardzo dużym stopniu uzależniony był od zlokalizowanych na terenie gminy zakładów „Linum”, produkujących płyty paździerzowe oraz inne wyroby z lnu i konopi. Pracę w nich znajdowało 1,8 tys. osób. Zakład działał do początku lat 90-tych. Po jego likwidacji, w Pakości nie ma już tak dużych przedsiębiorstw. Przez lata w Pakości dominował przemysł lniarski, który w chwili obecnej już nie funkcjonuje. Wiąże się to z negatywnymi skutkami dla lokalnego rynku pracy. Stopa bezrobocia w powiecie inowrocławskim osiągnęła pod koniec maja 2008r. 19,7%, kształtując się na znacznie wyższym poziomie niż średnia ogólnopolska (10,0%), a także województwa kujawsko-pomorskiego (13,7%). Pakość leży w powiecie inowrocławskim. Spośród sześciu powiatów sąsiadujących z inowrocławskim – (w granicach regionu kujawsko-pomorskiego), tylko powiat nakielski i żniński posiadały w adekwatnym okresie wyższe wartości bezrobocia – odpowiednio 20,9%, oraz 20,8%. Problem ten niesie za sobą trudności społeczne: znaczne osłabienie więzi społecznych, niski stopień aktywności mieszkańców i ich identyfikowania się z miastem, a także, naturalny w pewnym stopniu, odpływ najbardziej mobilnych i wykształconych mieszkańców do większych miast i za granicę.

Lokalny Program Rewitalizacji jest interdyscyplinarnym, kilkuletnim dokumentem operacyjnym, stanowiącym formę zarządzania przekształceniami dawnych obszarów miejskich i poprzemysłowych. Realizacja programu ma umożliwić tworzenie warunków lokalowych,

infrastrukturalnych do rozwoju małej i średniej przedsiębiorczości, a także kwalifikacji mieszkańców zagrożonych wykluczeniem społecznym.

Wytyczeniu obszaru rewitalizacji przyświecały zróżnicowane cele. Wzięto pod uwagę kilka istotnych kryteriów, do których należały :

- wysoki poziom ubóstwa,
- wysoka stopa długotrwałego bezrobocia,
- niestabilne trendy demograficzne,
- niski poziom edukacji,
- wysoki poziom przestępczości i wykroczeń,
- niski wskaźnik prowadzenia działalności gospodarczej.

Powyższe czynniki zdecydowały, że Programem objęto tereny przemysłowe, głównie po oczyszczalni ścieków wraz z rzeką Noteć – tereny najbardziej zdegradowane, charakteryzujące się słabą dynamiką rozwoju i niedostatecznym wyposażeniem w sieci i urządzenia infrastruktury technicznej.

Definiując planowane na rewitalizowanym obszarze działania, wzięto pod uwagę cele sprowadzające się do :

- rozwoju funkcji turystycznych, kulturalnych, rekreacyjnych i sportowych, połączonych z działalnością gospodarczą poprzez zagospodarowanie terenów przemysłowych,
- poprawy estetyki przestrzeni wokół miasta,
- porządkowania „starej tkanki” urbanistycznej poprzez odpowiednie zagospodarowanie zdegradowanych pustych przestrzeni przemysłowych w harmonii z otoczeniem.

W ramach Lokalnego Programu Rewitalizacji przewiduje się wykonanie przystani na rzece Noteć w Pakości po terenie byłej oczyszczalni ścieków, jako miejsce sportu i rekreacji dla mieszkańców miasta oraz przybywających turystów. Lokalizacja przystani na terenie przy niedawno zlikwidowanej oczyszczalni ścieków spowoduje rozwój działalności turystycznej oraz sportowej. Spływający Notecią turyści będą mogli skorzystać z podstawowego zaplecza sanitarnego, jak również z wypożyczalni sprzętu wodnego.

W niedalekim sąsiedztwie centrum miasta w otoczeniu zieleni i wody, zarówno mieszkańcy jak i podróżujący turyści z chęcią zatrzymają się w tak zagospodarowanym miejscu. Położenie w mieście daje możliwość skorzystania z bazy noclegowej oraz gastronomicznej. Tworzenie nowych terenów rekreacyjnych miasta wzbogaca jego atrakcyjność. Jest to naturalne wykorzystanie walorów, jakimi dysponuje miasto, m. in. na poczet rozwoju w kierunku turystyki wodnej. Miasto, otwierając się w kierunku wody, stworzy dodatkowy korytarz komunikacyjny. Leżące w sąsiedztwie jeziora:

Pakoskie oraz Mielno, czy wyrobiska pożwirowe, również stanowią atrakcje rekreacyjno-turystyczne z możliwością rozwoju wypoczynku, w tym sportów wodnych, tj. żeglarstwa czy wędkarstwa. Pakość, jako przystanek na wodnym szlaku Noteci, wzbogaci swoją ofertę turystyczną. Do tej pory traktowanego jako miasto ukierunkowane na turystów pielgrzymów, będzie również otwarte dla podróżujących szlakiem wodnym. Zagospodarowanie terenu może być rozwijane o funkcje rekreacyjne. Podstawowym jednak obiektem w tym założeniu jest przystań rzeczna. Jako miejsce spotkań, spędzania wolnego czasu, propagowania czynnego odpoczynku. Może ona być wykorzystywana we wszelkich różnorodnych imprezach wodnych, sportowych, bądź cyklicznych rozrywkowych, organizowanych przez miasto w celu skupienia społeczności miejskiej w kierunku rzeki. Sąsiedztwo zabudowy produkcyjnej mało estetycznej, jest możliwością na ożywienie tego obszaru w mieście. Może ono stanowić rozpoznawalny punkt turystyczny, z którym będą się identyfikować podróżujący, jak i mieszkańcy.

Opracowanie Lokalnego Programu Rewitalizacji Miasta Pakość zostało poprzedzone dokonaniem analizy materiałów dotyczących zatwierdzonych założeń programu rewitalizacji i opracowaniem programu.

I. OKREŚLENIE HORYZONTU CZASOWEGO OBOWIĄZYWANIA LOKALNEGO PROGRAMU REWITALIZACJI

Lokalny Program Rewitalizacji został przygotowany na lata 2008-2015 w ujęciu szczegółowym i obejmuje on zarówno projekty już przygotowane pod względem technicznym i gotowe do wdrożenia, jak i takie które wymagają jeszcze przygotowania odpowiedniej dokumentacji i opracowania. Plan skupia projekty, które w perspektywie zaplanowanego okresu programowania, miasto wraz z partnerami lokalnymi zamierza realizować na swoim terenie, zgodnie z założeniami Narodowych Strategicznych Ram Odniesienia na lata 2007-2013, Regionalnego Programu Operacyjnego dla Województwa Kujawsko-Pomorskiego na lata 2007 – 2013 i Strategii Rozwoju Województwa Kujawsko – Pomorskiego na lata 2007 - 2020.



Rynek w Pakości - kierunkowskazy na drogi krajowe

Dominującą funkcją miasta jest mieszkalnictwo, administracja, usługi i przemysł, nastawione na obsługę mieszkańców miasta i gminy. Jednocześnie z uwagi na istnienie historycznej, zabytkowej Kalwarii Pakoskiej oraz położenie na Szlaku Piastowskim, jako uzupełniająca występuje funkcja turystyczno-krajoznawcza, ponadto funkcja związana z wydobywaniem na terenie gminy kopalin surowców pospolitych.

Mapa nr 2. Pakość na tle województwa kujawsko-pomorskiego



Gmina Pakość położona jest w obrębie krainy historycznej zwanej Kujawami. Kujawy, obok Ziemi Chełmińskiej i Ziemi Dobrzyńskiej są regionem, który w całości wchodzi w skład województwa kujawsko-pomorskiego. Region ten, najbliższy kulturowo Wielkopolsce, położony jest w południowej i południowo-wschodniej części województwa i zamieszkiwany przez etniczną ludność Kujawiaków. Granicę północną wyznacza Wisła, zachodnią linią południkową, będącą przedłużeniem Jeziora Pakoskiego, południowy i wschodni zasięg umownie wyznacza granica województwa. Kujawy zajmują więc następujące powiaty: włocławski, radziejowski, aleksandrowski, inowrocławski, wschodnią część mogileńskiego oraz południowe części toruńskiego (w tym południową część Torunia) i bydgoskiego (historyczne granice Kujaw, uznawane jeszcze do końca XIX wieku, sięgały ongiś aż po Koronowo - miasto zaliczane obecnie do Krajny. Etnograficzne granice obecne określono na podstawie zasięgu gwary kujawskiej, występowania stroju kujawskiego i samookreślenia ludności. Natomiast według podziału fizyczno-geograficznego, obszar ten składa się z jednostek: Pojezierze Kujawskie, Równina Inowrocławska, południowa część Kotliny Toruńskiej, zachodnia część Kotliny Płockiej i wschodni skrawek Pojezierza Gnieźnieńskiego.

Pakość obejmują powierzchnię 86 km². Gmina podzielona jest na 12 sołectw:

1. Rybitwy,
2. Gorzany, Giebnia, Węgierce,
3. Kościelec,
4. Łącko,
5. Janikowo,
6. Ludwiniec,
7. Radłowo,
8. Dziarnowo,
9. Rycerzewko,
10. Ludkowo, Mielno, Wojdał,
11. Wielowieś,
12. Rycerzewo.

Pierwsze wzmianki o Pakości ukazały się w dokumentach w roku 1243 i związane były z budową kościoła p.w. św. Jakuba. W XIV w. Wojciech z Kościelca, ówczesny właściciel Pakości, wybudował tu kamienno-ceglany zamek - warownię, który trzy wieki później stał się siedzibą konwentu reformatów. Prawa miejskie, oparte na prawie magdeburskim, Pakość otrzymała 9 lutego 1359 roku. Przez wieki, będąc na granicy ścierania się wpływów pruskich i rosyjskich, Pakość była miejscem, gdzie szczególnie mocno broniono polskości. Tu znajduje się m. in. pamiątkowy głaz przy kaplicy Wniebowstąpienia, upamiętniający bitwę "w obronie wiary i polskości" pomiędzy

konfederatami barskimi a wojskami rosyjskimi w 1769 r., czy pomnik i zbiorowa mogiła powstańców wielkopolskich. W XVII w., w związku z przybyciem do miasta Husytów, ksiądz Wojciech Kęsicki, dla wzmocnienia wiary postanowił wybudować **Kalwarię**, poświęconą kultowi Męki Pańskiej. Budowę rozpoczęto w roku 1618, finansowali ją głównie ówczesni właściciele miasta - Michał, Zygmunt i Paweł Działyńscy. Jest to kompleks składający się z 25 kaplic, z których tylko dwie, wybudowane przed rokiem 1647, zachowały się do czasów obecnych. Pozostałe pochodzą z przełomu XVII i XVIII w. Drogi Kalwarii zostały wytyczone według wskazówek Christiana Andrichomiusa - zakonnika z Delf. Brano tu pod uwagę podobieństwo położenia Pakości do wzgórz jerozolimskich. Opiekę nad Kalwarią sprawują oo. Franciszkanie. W kościele p.w. św. Bonawentury, urządzonym w 1637 r. w skrzydle zamku Działyńskich, przechowywane są, prócz cennych pamiątek i wotów, relikwie Krzyża Świętego. Samo miasto, ze swym prostokątnym ryneczkiem, zabytkową zabudową kamienic i ratusza z 1907 r., jest miejscem zachęcającym do przyjazdu turystów.



Kościół - kaplica Ukrzyżowanie – jedna z 25 kaplic należących do Kalwarii Pakoskiej

Walory turystyczne Pakości wzmacnia fakt, że znajduje się ona na **Szlaku Piastowskim**, który przebiega przez województwo wielkopolskie i województwo kujawsko-pomorskie. Wędrówka po szlaku odtwarza cykliczne przemieszczanie się piastowskich władców i ich dworów pomiędzy grodami, które pełniły stołeczne funkcje.

Szlak Piastowski łączy szereg miejscowości związanych z początkami Państwa Polskiego. Nazwa szlaku przywodzi na myśl władającą ziemiąmi polskimi w okresie wczesnośredniowiecznym dynastię Piastów. Najważniejsze polityczne ośrodki Polski piastowskiej wytyczają więc przebieg szlaku.

Mapa nr 3. Trasa Szlaku Piastowskiego

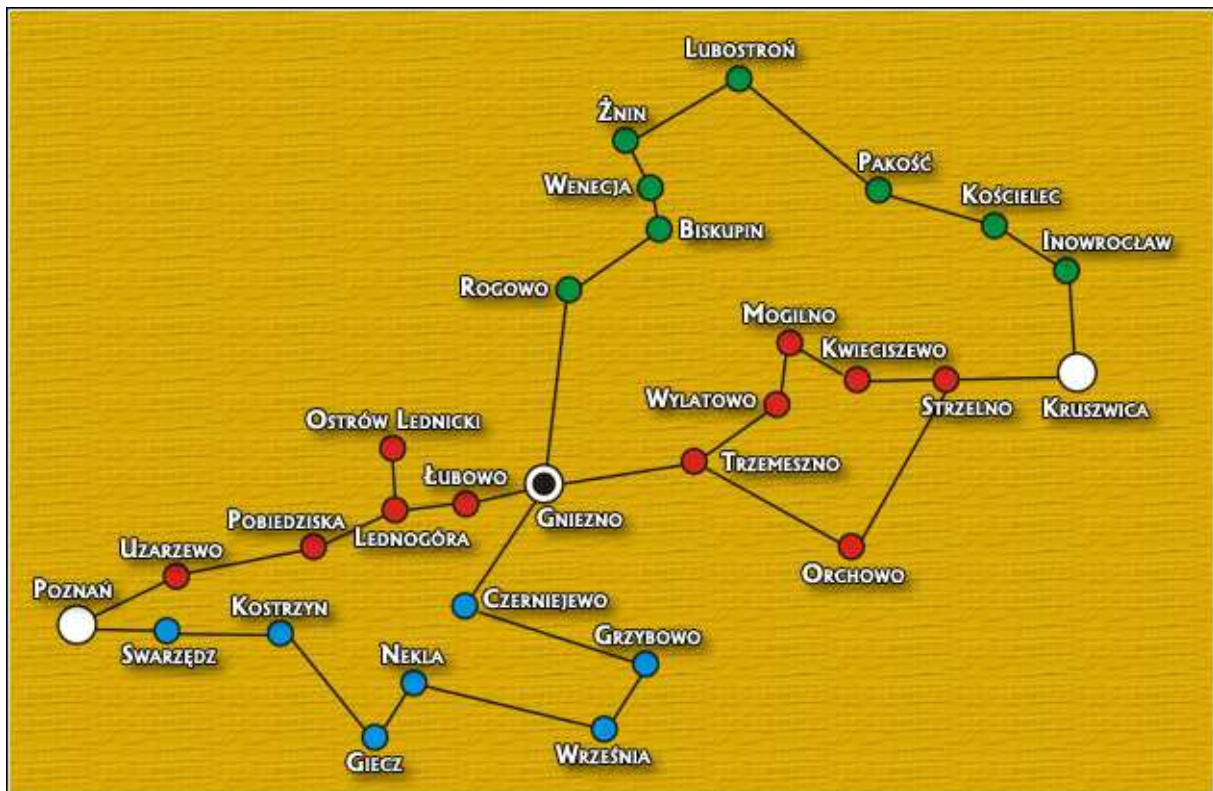

Wszystkie miejscowości Szlaku Piastowskiego posiadają cenne, związane z początkami polskiej państwowości, zabytki. Są to zabytki sięgające początków istnienia Państwa Polskiego oraz późniejsze, reprezentujące wszystkie epoki stylowe architektury polskiej. Zabytki romańskie można oglądać w Gnieźnie, Poznaniu (kościół św. Jana Jerozolimskiego, fragmenty katedry), Trzemesznie, Mogilnie, Strzelnie, Kruszwicy, Inowrocławiu (kościół NMP tzw. Ruina), Kościelcu i Gieczu. Na uwagę zasługują doskonale zachowane bryły kościołów w Strzelnie, Kruszwicy i Inowrocławiu. Zabytki gotyckie znajdują się w Poznaniu, Pobiedziskach (kościół wczesnogotycki z XIV w.), Gnieźnie (katedra, kościoły św. Jana, św. Trójcy), Mogilnie (kościół św. Jakuba), Kwieciszewie (kościół z XVI w.), Żninie (kościół św. Floriana), Wenecji (ruiny zamku z XIV w.), Kruszwicy (Mysia Wieża) i w Inowrocławiu (kościół św. Mikołaja). Styl renesansowy reprezentują niektóre z nagrobków katedry gnieźnieńskiej oraz kaplica Kościeleckich w Kościelcu. Styl barokowy reprezentują bazylika i budynek dawnego gimnazjum w Trzemesznie, kościoły: św. Barbary w Inowrocławiu, Markowicach, **św. Bonawentury w Pakości oraz Kalwaria Pakoska**. Klasycyzm reprezentują pałace w Czarniejewie i Lubostroni.

Miasto Pakość będące siedzibą lokalnych władz samorządowych oddalone jest ok. 56 km od Bydgoszczy, miasta pełniącego funkcję ośrodka administracji rządowej, 52 km od Torunia, będącego siedzibą samorządu województwa, ok. 12 km od Inowrocławia, miasta będącego siedzibą władz powiatowych oraz siedzibą władz samorządowych miasta oraz gminy Inowrocław.

Ponadto siedziby gmin bezpośrednio sąsiadujących z gminą Pakość położone są w następujących odległościach od Pakości:

- gmina Barcin - ok. 15 km
- gmina Dąbrowa - ok. 17 km
- gmina Janikowo - ok. 9 km
- gmina Złotniki Kujawskie - ok. 13 km

Miasto Pakość, według danych na dzień 31.XII.2006 roku zamieszkiwały (wg zameldowania stałego) łącznie 5 952 osoby. Gmina stanowi głównie rejon rolniczy. Siedzibą Urzędu Miejskiego jest zabytkowy Ratusz. W mieście działa szkoła podstawowa, poczta, ośrodek zdrowia, straż pożarna, policja, przedszkole, gimnazjum, ośrodek kultury oraz biblioteka z 1 punktem filialnym.



Urząd Miejski w Pakości

Obszar gminy Pakość w jej granicach administracyjnych podzielono na dwie strefy **strefę I – miejską oraz strefę II - wiejską**.

Strefa I - "miejska" - obejmuje swoim zasięgiem obszar miasta w jego obecnych granicach administracyjnych, powiększony o następujące tereny:

- od strony zachodniej, na odcinku od wylotu ul. Barcińskiej w kierunku południowym obszar prowadzący do terenów kolejowych;
- od strony południowej obszar pomiędzy granicą miasta i terenami kolejowymi przy wylocie w kierunku Inowrocławia;

- na wschodzie tereny dotychczasowej dzielnicy przemysłowo-składowej;
- na północy i północnym wschodzie tereny wzdłuż rzeki Noteć z obszaru sołectw Ludkowo i Rybitwy.

Strefa miejska zajmuje ok. 475 ha z powierzchni ogólnej gminy, co stanowi ok. 5,5% powierzchni gminy, zamieszkiwana jest przez ok. 60 % ogółu mieszkańców gminy. Strefa miejska stanowi miejsce koncentracji funkcji z zakresu: mieszkalnictwa, usług publicznych ponad lokalnych i lokalnych, małych i średnich przedsiębiorstw produkcyjnych, usług komercyjnych, wypoczynku i rekreacji, innych, służących zaspokojeniu potrzeb ogółu mieszkańców gminy.

Strefę miejską podzielono na sześć obszarów funkcjonalnych oznaczonych zgodnie z załącznikiem nr 3 do Studium uwarunkowań i kierunków zagospodarowania przestrzennego gminy Pakość literami A, B, C, D, E, F. Wydzielone obszary funkcjonalne kolejno nazwano:

- A** – śródmiejski (ul. Błonie, Dworcowa, Grobla, Lipowa, Łazienkowa, Nadnotecka, Rynek, szeroka, Szkolna, Śluza, Żabia);
- B** - mieszkalnictwa i działalności usługowej – zachodni (ul. Barcińska);
- C** - mieszkalnictwa i działalności usługowej – północny (ul. 21 Stycznia, Kar. Wyszyńskiego, Kasprowicza, Krzyżanowskiego, Mieleńska, Ogrodowa, Osiedle 600 Lecia, Pałucka; Przybyszewskiego);
- D** - mieszkalnictwa ekstensywnego, zieleni i działalności usługowej;
- E** - przemysłu i składów (ul. Fabryczna, Inowrocławska, Topolowa);
- F** - mieszkalnictwa i usług (ul. Cmentarna, Hankiewiczza, Jankowska, Krótka, Kwiatowa, Leszczyńskiego, Mikołaja, Mogileńska, Polna, Powstańców Wlkp, Radłowska, Różana, Słoneczna).

Mapa nr 4. Podział miasta Pakość na obszary funkcjonalne wg Studium uwarunkowań i kierunków zagospodarowania przestrzennego gminy Pakość.



Strefa II - "wiejska" - obejmująca ok. 94,5 % powierzchni gminy i zamieszkiwana przez ok. 40% ogółu mieszkańców gminy.

2.2. Społeczeństwo

2.2.1. Struktura demograficzna i społeczna/trendy

Struktura demograficzna ludności i jej analiza stanowi podstawę budowy prognozy potrzeb społecznych. Procesy demograficzne decydują o skali rozwoju miasta, jego dynamice oraz o skali potrzeb społeczeństwa.

Wszystkie dane demograficzne dotyczące Pakości przeanalizowano na tle danych dla całego województwa oraz powiatu inowrocławskiego. Dane dotyczące samego miasta, w celu prawidłowego wytyczenia obszaru do rewitalizacji, ujęto także w rozbiu na poszczególne obszary funkcjonalne.

Miasto Pakość, według danych na dzień 31.XII.2006 roku zamieszkiwały (wg zameldowania stałego) łącznie 5 952 osoby, a strukturę ludności przedstawia poniższa tabela.

Tabele nr 1. Ludność miasta Pakość w podziale na mężczyzn i kobiety na tle województwa i powiatu.

Stan na 31.12.2006r.

Wyszczególnienie	Ogółem	Mężczyźni	Kobiety
Woj. Kuj.-pom.	2 066 371	997 275	1 069 096
Powiat inowrocławski	164 943	79 932	85 011
Pakość	5 952	2 879	3 073
Obszar A	1 653	777	876
Obszar B	199	100	99
Obszar C	727	362	365
Obszar D	0	0	0
Obszar E	394	185	209
Obszar F	2 979	1 455	1 524

Źródło: Urząd Statystyczny w Bydgoszczy

Ogółem ludność miasta Pakość cechuje nierównowaga między liczbą mężczyzn a liczbą kobiet. Współczynnik feminizacji wynosi 106, tzn. że na 100 mężczyzn przypada 106 kobiet. Zatem kobiety stanowią 51,62 % ogółu ludności miasta Pakość – wykres nr 1.

Wykres nr 1

Struktura mieszkańców miasta Pakość według płci

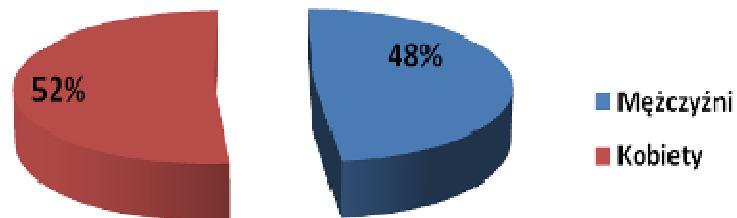

Wykres nr 2

Liczba mieszkańców Pakości w latach 1995-2006

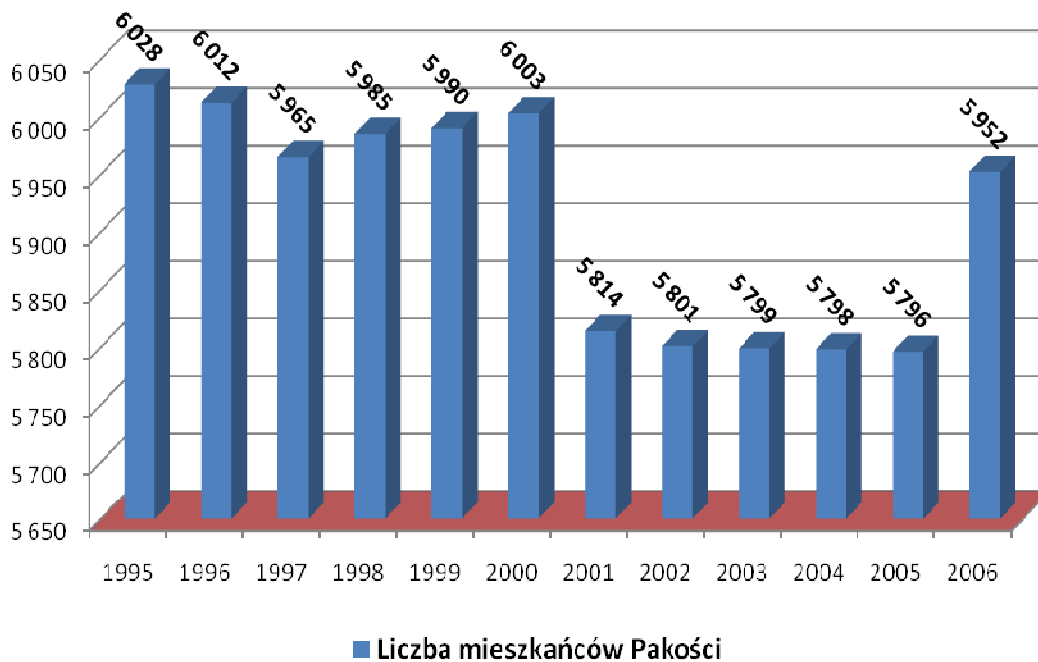

dło: Urząd Statystyczny w Bydgoszczy

Źródło

Analizując rozwój liczby ludności w mieście Pakość w latach 1995-2006, zauważyć można, że na przestrzeni 12 lat liczba mieszkańców miasta Pakość systematycznie maleje.

Udziały poszczególnych grup wiekowych wśród mieszkańców miasta Pakość na tle mieszkańców powiatu i województwa, zawarte są w poniższej tabeli.

Tabela nr 2. Ludność miasta Pakość wg grup wiekowych na tle województwa i powiatu.

Stan na 31.12.2006r.

Wyszczególnienie	Wiek przedprodukcyjny	Wiek produkcyjny	Wiek poprodukcyjny
Woj. kuj-pom.	431 113	1 331 439	303 819
Powiat inowrocławski	33 703	107 442	23 798
Pakość	1 323	3 814	815
Obszar A	402	1008	243
Obszar B	43	128	28
Obszar C	192	476	59
Obszar D	0	0	0
Obszar E	84	253	57
Obszar F	602	1 949	428

Źródło: Powiatowy Urząd Pracy w Inowrocławiu, Urząd Statystyczny w Bydgoszczy

Tabela nr 3. Procentowy udział ludności miasta Pakość wg wieku produkcyjnego i poprodukcyjnego.

Stan na 31.12.2006r.

	Wiek przedprodukcyjny	Wiek produkcyjny	Wiek poprodukcyjny
% ogółu ludności miasta Pakość	22,23 %	64,07 %	13,70 %
Ludność w wieku nieprodukcyjnym na 100 osób w wieku produkcyjnym	56,2 osoby		

Źródło: Urząd Statystyczny w Bydgoszczy

W ostatnich latach obserwuje się niepokojące tendencje świadczące o starzeniu się społeczeństwa. W województwie kujawsko-pomorskim, podobnie jak w kraju, zmieniała się struktura wiekowa ludności.

Tabela nr 4. Udział kobiet zamieszkujących Pakość w poszczególnych grupach wiekowych.

Stan na 31.12.2006r.

Grupy wiekowe	Kobiety	Udział %
Przedprodukcyjna (0-17 lat)	622	20,25 %
Produkcyjna (18-59 lat)	1 818	59,16 %
Poprodukcyjna (60 lat i więcej)	633	20,59 %
Razem	3 073	100 %

Źródło: Urząd Statystyczny w Bydgoszczy

Wśród kobiet zamieszkujących miasto Pakość najsilniejszą grupę stanowią kobiety w wieku produkcyjnym, bo prawie 60 % ogólnej liczby kobiet. Zbliżony udział mają pozostałe dwie grupy wiekowe – między 20,25 % a 20,59 %.

Tabela nr 5. Udział mężczyzn zamieszkujących Pakość w poszczególnych grupach wiekowych.

Stan na 31.12.2006r.

Grupy wiekowe	Mężczyźni	Udział %
Przedprodukcyjna (0-17 lat)	638	22,17 %
Produkcyjna (18-64 lat)	1 945	67,55 %
Poprodukcyjna (65 lat i więcej)	296	10,28 %
Razem	2 879	100 %

Źródło: Urząd Statystyczny w Bydgoszczy

Podobna jest sytuacja w przypadku mężczyzn, gdzie najsilniejszą grupę stanowią mężczyźni między 18 a 64 rokiem życia, bo ponad 67 % ogólnej liczby mężczyzn miasta Pakość. Inaczej wygląda udział pozostałych grup wiekowych w porównaniu z udziałem kobiet. Ponad 22 % ogółu liczby mężczyzn stanowią mężczyźni w wieku przedprodukcyjnym, a niewiele ponad 10 % w wieku poprodukcyjnym.

Tabela nr 6. Ruch naturalny ludności miasta Pakość na tle województwa i powiatu w 2006 r.

Stan na 31.12.2006r.

Wyszczególnienie	Urodzenia	Zgony	Przyrost naturalny
Woj. Kuj.-pom.	21 142	19 622	+1 520
Powiat inowrocławski	1 612	1 612	-
Pakość	60	55	+5
Obszar A	17	26	-9
Obszar B	2	4	-2
Obszar C	5	3	+2
Obszar D	0	0	0
Obszar E	2	4	-2
Obszar F	34	18	+16

Źródło: Urząd Statystyczny w Bydgoszczy

Pakość, tak jak inne miasta polskie, staje się populacją starzejącą się. Jest to warunkowane zarówno przedłużającym się wiekiem życia, jak i obniżającą się liczbą urodzin. W obecnym okresie zaburzona jest wymiana pokoleniowa. Dynamika rozwoju liczby ludności podlega w ostatnich latach wahaniom, w jednym roku notuje wzrost, w następnym spadek. Zmniejsza się liczba ludności w wieku przedprodukcyjnym, a wzrasta liczba ludności w wieku produkcyjnym i poprodukcyjnym.

Tabela nr 7. Migracje wewnętrzne i zagraniczne mieszkańców Pakości na tle województwa i powiatu.

Stan na 31.12.2006r.

Wyszczególnienie	Napływ	Odływ	Saldo migracji
Woj. Kuj.-pom.	27 415	31 002	-3 587
Powiat inowrocławski	1 890	2 438	-548
Pakość	62	73	-11
Obszar I	17	20	-3
Obszar II	2	2	0
Obszar III	8	9	-1
Obszar IV	0	0	0
Obszar V	4	5	-1
Obszar VI	31	37	-6

Źródło: Urząd Statystyczny w Bydgoszczy

Saldo migracji w obrębie powiatu inowrocławskiego przyjęło w 2006 r. wartości ujemne. Spowodowane jest to przede wszystkim wysokim bezrobociem, sięgającym 19,7%. Ludność najbardziej mobilna i wykształcona zaczęła przenosić się do ośrodków bardziej rozwiniętych, takich jak Toruń i Bydgoszcz, czyli do miejsc, w których warunki ekonomiczne bardziej sprzyjają mieszkańcom. W związku z wejściem Polski do Unii Europejskiej, coraz więcej osób poszukuje pracy także poza granicami kraju.

2.2.2. Grupy społeczne wymagające wsparcia w ramach Programu Rewitalizacji

Przemiany społeczno-gospodarcze zachodzące w kraju spowodowały nasilenie się wielu problemów społecznych, z którymi borykają się także mieszkańcy Pakości. Świadczy o tym m. in. wysoka liczba osób korzystających ze wsparcia socjalnego, wysoka liczba bezrobotnych, a także problem wykroczeń i przestępstw na terenie miasta Pakość.

W Pakości występuje wiele niekorzystnych zjawisk powodujących konieczność udzielania wsparcia socjalnego.

Ubóstwo będące następstwem bezrobocia oraz spadku realnych dochodów osób pozostających w zatrudnieniu, nie jest jedynym problemem społecznym miasta, chociaż mającym wpływ na skalę wielu innych niepożądanych zjawisk, jak choćby wzrost patologicznych zachowań, uzależnienia, dysfunkcyjność rodzin. Liczba osób, które utrzymują się wyłącznie z systemu zabezpieczenia społecznego z roku na rok systematycznie spada. Pomoc materialna, poza obligatoryjnymi świadczeniami wypłacanymi w ramach zadań zleconych i własnych, ma charakter ratowniczy. Wspieranie w formie świadczeń okresowych, celowych z przeznaczeniem na zakup art. spożywczych, wykup leków, opłat na energię elektrycznych itp. jest koniecznością umożliwiającą skromną egzystencję świadczeniobiorcy Ośrodka Pomocy Społecznej w Pakości.

Tabela nr 8. Liczba rodzin korzystających z pomocy społecznej w Pakości w latach 2000-2008

	Lata								
	2000	2001	2002	2003	2004	2005	2006	2007	2008
Liczba rodzin korzystających z pomocy	203	216	248	340	327	218	230	199	144

Źródło: Ośrodek Pomocy Społecznej w Pakości

Analizując liczbę rodzin korzystających z pomocy społecznej od 2000 r. do połowy 2008 r. zauważalny jest znaczący ich spadek.

Tabela nr 9. Porównanie liczby rodzin z liczbą osób korzystających z pomocy społecznej w Pakości w latach 2000-2008

	Lata								
	2000	2001	2002	2003	2004	2005	2006	2007	2008
Liczba rodzin objętych pomocą	203	216	248	340	327	218	230	199	144
Liczba osób w tych rodzinach	711	914	868	1190	1144	763	806	697	504

Źródło: Ośrodek Pomocy Społecznej w Pakości

Pakość zamieszkuje 5 952 osób. W 2006 r. spośród tych osób 806 (230 rodzin) korzystało z pomocy społecznej. Wynika z tego, że mieszkańcy Pakości są w ciężkiej sytuacji finansowej. Jednak sytuacja ta z roku na rok się poprawia, gdyż liczba osób korzystających ze świadczeń sukcesywnie maleje. W 2007 r. już tylko 199 rodzin (697 osób) korzystało z pomocy społecznej. Największy spadek odnotowano między rokiem 2004 a 2005, kiedy to liczba osób korzystających ze wsparcia spadła z 1144 do 763. Jest to między innymi odzwierciedleniem przemian gospodarczych, jakie zaszły w Polsce

od czasu wejścia do Unii Europejskiej. Do połowy roku 2008 r. z pomocy Ośrodka Pomocy Społecznej korzystały już tylko 144 rodziny (504 osoby).

W tabeli zamieszczonej poniżej przedstawiono liczbę rodzin, które są objęte pomocą Ośrodka Pomocy Społecznej z wyszczególnieniem przyczyn przyznawania pomocy rodzinom zamieszkałym w Pakości.

Tabela nr 10. Liczba rodzin korzystających z pomocy społecznej w Pakości wg przyczyn udzielania świadczenia w latach 2000-2008

Przyczyny udzielenia świadczenia	Lata								
	2000	2001	2002	2003	2004	2005	2006	2007	2008
Ubóstwo	122	140	150	204	182	131	138	119	104
Sieroctwo	0	0	0	1	1	1	0	0	0
Bezdomność	2	3	4	4	3	2	4	2	8
Potrzeby ochrony macierzyństwa	37	39	28	32	24	20	14	8	8
Bezrobocie	102	107	159	168	169	150	165	139	99
Niepełnosprawność	56	61	62	67	82	77	70	76	53
Długotrwała choroba	15	17	36	40	28	23	28	27	19
Bezradność w sprawach opiekuńczo-wychowawczych, wychowawczych w tym :									
- rodziny niepełne	30	32	30	35	31	27	20	23	19
- rodziny wielodzietne	38	40	31	33	20	14	10	15	10
Alkoholizmu	10	15	11	15	10	10	12	21	18
Narkomanii	0	0	1	1	0	0	0	1	2
Trudności po przystosowaniu się do życia po opuszczeniu Zakładu Karnego	2	3	3	2	1	1	1	4	5
Kłęski żywiołowej lub ekologicznej	0	0	0	0	6	0	0	0	0

Źródło: Opracowanie na podstawie sprawozdań Ośrodka Pomocy Społecznej w Pakości

Jak wynika z danych zawartych w powyższej tabeli, głównymi przyczynami udzielania pomocy największej liczbie rodzin są bezrobocie, ubóstwo, niepełnosprawność, bezradność w sprawach wychowawczych oraz choroby. Dane za rok 2007 wskazują na niewielką poprawę sytuacji materialnej

mieszkańców Pakości w stosunku do roku 2006. Liczba osób objętych pomocą materialną w 2007 r. zmniejszyła się w wyniku zmian ustawowych oraz w związku z tym, że wiele osób znalazło pracę za granicą, a co za tym idzie, polepszyła się ich sytuacja materialna. Do poprawy sytuacji bytowej przyczynił się również obserwowany w ostatnim czasie spadek bezrobocia.

Z analizy przyczyn udzielania pomocy przez Ośrodek Pomocy Społecznej, wynika, iż znaczna liczba osób korzystała z pomocy społecznej z powodu **bezrobocia**.

Bezrobocie należy do najważniejszych problemów ekonomicznych i kulturowych, jest zjawiskiem rzutującym na całokształt rozwoju społeczno – gospodarczego miasta i obniża ono drastycznie poziom życia społecznego. Bezrobocie, niosące wzrost ubóstwa ma bezpośredni wpływ na wzrost patologii społecznych. W rodzinach zagrożonych patologią wzrasta spożycie alkoholu, pojawia się apatia, wzrasta współczynnik chorób psychicznych i samobójstw, zdarzają się konflikty, prowadzące często do przemocy, której ofiarami są dzieci i ich matki. Konflikty rodzinne prowadzą też, przy nadużywaniu alkoholu do problemu bezdomności, który ma w Pakości charakter narastający.

Poniżej przedstawiono tabele obrazujące zagadnienia związane z bezrobociem w Pakości na tle powiatu i województwa.

Tabela nr 11. Bezrobotni miasta Pakość wg czasu pozostawania bez pracy na tle bezrobotnych województwa i powiatu

Stan na 31.12.2006r.

Wyszczególnienie	Czas pozostawania bez pracy					
	Do 1 m-ca	1-3	3-6	6-12	12-24	Powyżej 24
Woj. Kuj.-pom.	11 362	25 455	21 389	23 237	24 092	54 526
Powiat inowrocławski	659	2 199	2 199	2 690	3 369	7 568
Pakość	29	93	90	102	158	327
Obszar A	8	25	24	28	42	88
Obszar B	1	3	3	4	5	10
Obszar C	4	11	11	12	19	40
Obszar D	0	0	0	0	0	0
Obszar E	3	7	7	8	11	24
Obszar F	13	47	45	50	81	165

Źródło: Urząd Statystyczny w Bydgoszczy

Najliczniejszą grupę bezrobotnych w Pakości stanowią osoby bezrobotne długotrwale. Czyli powyżej 24 miesięcy. Odnosi się to także do rewitalizowanego obszaru E. Powrót do pracy jest tym trudniejszy, im dłuższy jest okres pozostawania bez pracy. Stan taki może powodować nieodwracalne

szkody nie tylko ekonomiczne, ale przede wszystkim społeczne, łącznie z daleko idącą demoralizacją i wykluczeniem osób pozostających bez zatrudnienia. Długotrwale bezrobotni często nie są w stanie samodzielnie wrócić do zatrudnienia, stąd tak ważne w ich przypadku staje się poradnictwo zawodowe, praca socjalna oraz kluby integracji społecznej.

Tabela nr 12. Bezrobotni miasta Pakość wg czasu pozostawania bez pracy w latach 2001-2006

Wyszczególnienie	Lata					
	2001	2002	2003	2004	2005	2006
Do 1 m-ca	43	31	42	34	37	29
1-3	91	95	104	119	108	93
3-6	104	102	120	91	99	90
6-12	163	146	126	149	142	102
12-24	264	197	176	160	137	158
Powyżej 24	304	395	383	357	340	327
Ogółem	969	966	951	910	863	799

Źródło: PUP w Inowrocławiu

Tabela nr 13. Bezrobotni miasta Pakość wg wykształcenia na tle bezrobotnych województwa i powiatu
Stan na 31.12.2006r.

Wyszczególnienie	Wykształcenie				
	Wyższe	Policealne i średnie zawodowe	Ogólnokształcące	Zasadnicze zawodowe	Gimnazjalne i poniżej
Woj. kuj.-pom	6 188	29 691	12 056	53 380	58 746
Powiat inowrocławski	603	3 859	1 430	6 442	6 048
Pakość	25	167	49	297	261
Obszar A	7	47	15	81	65
Obszar B	1	4	2	9	10
Obszar C	4	20	7	35	31
Obszar D	0	0	0	0	0
Obszar E	1	13	4	21	21
Obszar F	13	80	24	150	134

Źródło: PUP w Inowrocławiu

Największą grupę bezrobotnych w Pakości stanowią osoby z wykształceniem zasadniczym i zawodowym. Na rewitalizowanym obszarze E to one stanowią największy procent. Na drugim miejscu plasują się osoby z wykształceniem gimnazjalnym i poniżej. Najmniej bezrobotnych notuje się wśród osób z wyższym wykształceniem. Prawidłowość ta odnosi się nie tylko do Pakości, ale także do powiatu inowrocławskiego oraz województwa kujawsko-pomorskiego.

Tabela nr 14. Bezrobotni miasta Pakość wg wykształcenia w latach 2001-2006

Wyszczególnienie	Lata					
	2001	2002	2003	2004	2005	2006
wyższe	11	16	15	22	23	25
Policealne i średnie	203	211	196	186	180	167
Średnie ogólnokształcące	45	43	52	55	49	49
Zasadnicze zawodowe	407	388	408	354	354	297
Gimnazjalne i poniżej	303	308	280	293	257	261
Ogółem	969	966	951	910	863	799

Źródło: PUP w Inowrocławiu

Analizując liczbę bezrobotnych według kryterium wykształcenia, najliczniejszą grupę bezrobotnych stanowią osoby z wykształceniem zasadniczym zawodowym. We wszystkich wyszczególnionych grupach notujemy systematyczny spadek liczby bezrobotnych, co odzwierciedla ogólne tendencje krajowe.

Tabela nr 15. Bezrobotni miasta Pakość wg zawodu

Wyszczególnienie	Miasto Pakość		
	Ogółem	Mężczyźni	Kobiety
bez zawodu	88	39	49
sprzedawca	79	4	75
robotnik gospodarczy	54	23	31
szwaczka	25	0	25
asystent ekonomiczny	24	3	21
ślusarz	23	23	0
kucharz	17	0	17
technik żywienia i gospodarstwa domowego	13	0	13
pracownik biurowy	12	1	11
fryzjer	10	0	10
krawiec	10	0	10
zdobnik szkła	10	1	9
murarz	10	10	0
inne	424	200	224
Razem	799	304	495

Źródło: PUP w Inowrocławiu

Według danych Powiatowego Urzędu Pracy w Inowrocławiu, największą grupę bezrobotnych, zarówno kobiety jak i mężczyzn, tworzą osoby nie posiadające zawodu. Tuż za nimi klasyfikuje się grupa bezrobotnych o zawodzie sprzedawcy. Najmniej bezrobotnych osób jest w zawodzie fryzjera, krawca, murarza.

Tabela nr 16. Bezrobotni miasta Pakość wg wieku na tle bezrobotnych województwa i powiatu

Stan na 31.12.2006r.

Wyszczególnienie	Wiek				
	18-24	25-34	35-44	45-54	56 i powyżej
Woj. Kuj.-pom.	34 783	45 241	33 193	37 772	9 072
Powiat inowrocławski	4 174	5 377	3 883	4 050	898
Pakość	154	214	191	189	51
Obszar A	39	58	51	54	13
Obszar B	4	7	6	7	2
Obszar C	19	26	23	23	6
Obszar D	0	0	0	0	0
Obszar E	11	16	15	15	3
Obszar F	70	100	125	85	21

Źródło: Urząd Statystyczny w Bydgoszczy

Tabela nr 17. Zarejestrowani bezrobotni miasta Pakość wg wieku w latach 2001-2006

Stan na 31.12.2006r.

Wyszczególnienie	Lata					
	2001	2002	2003	2004	2005	2006
18 – 24 lata	288	268	248	220	209	154
25 – 34 lata	227	241	256	235	219	214
35 – 44 lata	254	238	223	222	210	191
45 – 54 lata	185	194	197	199	182	189
55 – 59 lat	14	24	25	33	40	50
60 – 64 lata	1	1	2	1	3	1
Ogółem	969	966	951	910	863	799

Źródło: Powiatowy Urząd Pracy w Inowrocławiu

Najliczniejszą grupę bezrobotnych w badanych latach stanowią osoby między 25 a 34 rokiem życia. Niepokój budzi również rosnąca liczba osób bezrobotnych w przedziale wiekowym 55-59 lat. W roku 2001 stanowili oni 14-osobową grupę, a na dzień dzisiejszy grupa ta wrosła do 50 osób tj. ponad 3-krotnie.

Tabele nr 18. Liczba zarejestrowanych bezrobotnych w mieście Pakość w latach 2005-2006

Wyszczególnienie	LATA					
	2001	2002	2003	2004	2005	2006
Ogółem	969	966	951	910	863	799
Kobiety	543	541	540	494	492	481

Źródło: PUP w Inowrocławiu

W stosunku do 2005 r. w Pakości zauważalny jest spadek liczby osób bezrobotnych.

Poniższe mapki obrazują poziom bezrobocia w powiecie inowrocławskim na tle poszczególnych powiatów województwa kujawsko-pomorskiego w okresie od 2007-2008r.

Mapka nr 5. Stopa bezrobocia w województwie kujawsko-pomorskim na dzień 01.01.2007r.



Źródło: GUS w Bydgoszczy

Na początku 2007 r. poziom bezrobocia w powiecie inowrocławskim wynosił 26,8 %. Po roku czasu – czyli w styczniu 2008 r. stopa bezrobocia w powiecie inowrocławskim spadła już do 22,2 %. Obrazuje to poniższa mapka.

Mapka nr 6. Stopa bezrobocia w województwie kujawsko-pomorskim na dzień 01.01.2008r.

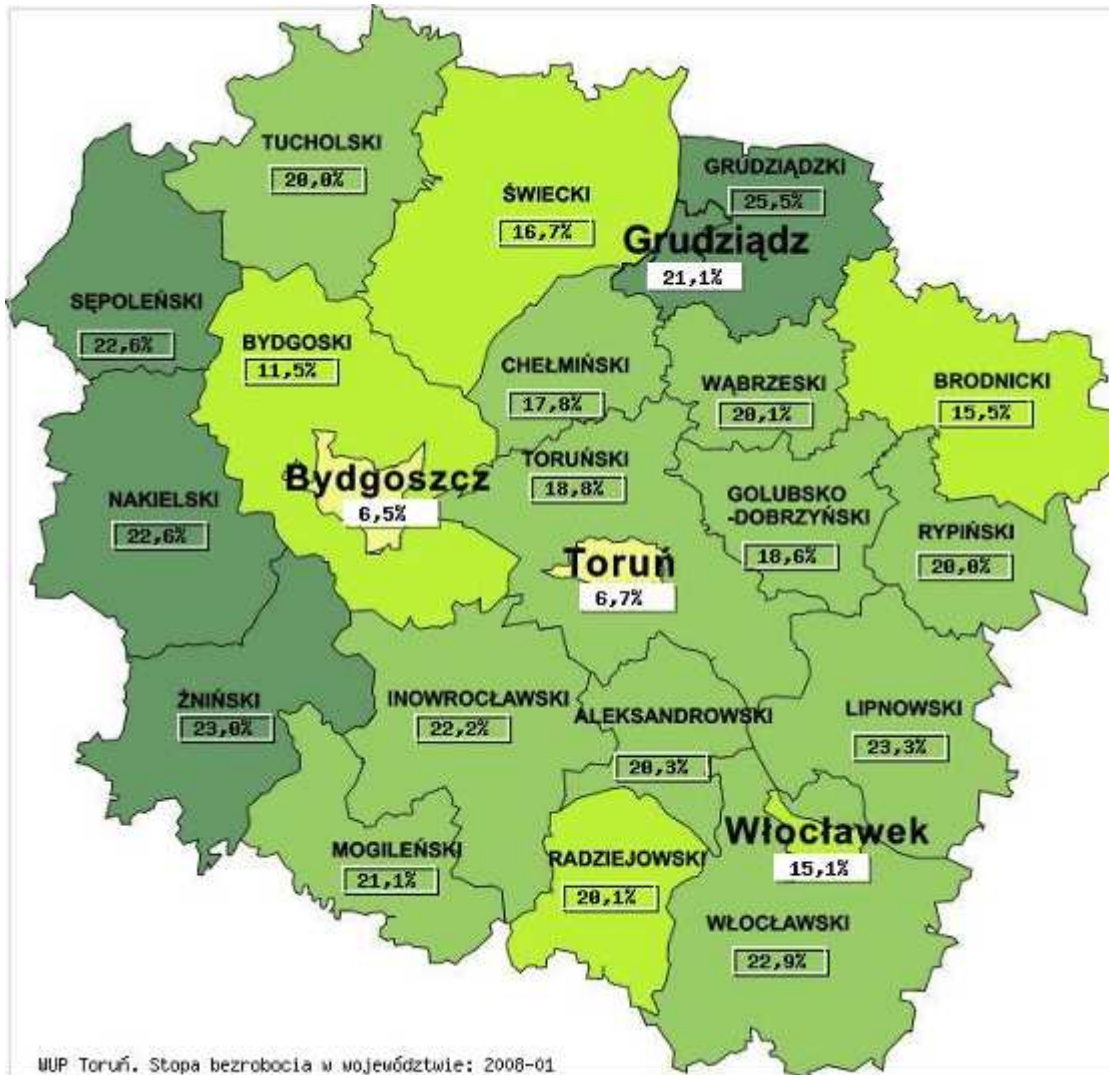

Źródło: GUS w Bydgoszczy

Stopa bezrobocia w powiecie inowrocławskim na tle województwa jest na bardzo wysokim poziomie. Po powiecie żnińskim, włocławskim i nakielskim, stopa bezrobocia w Pakości jest nadal na jednym z najwyższych poziomów w całym województwie kujawsko-pomorskim.

Poniższe wykresy mają za zadanie zobrazować kształtowanie się stopy bezrobocia w województwie kujawsko - pomorskim oraz w powiecie inowrocławskim.

Wykres 3. Stopa bezrobocia w województwie kuj-pom. w okresie od lipca 2007 r. do lipca 2008 r.

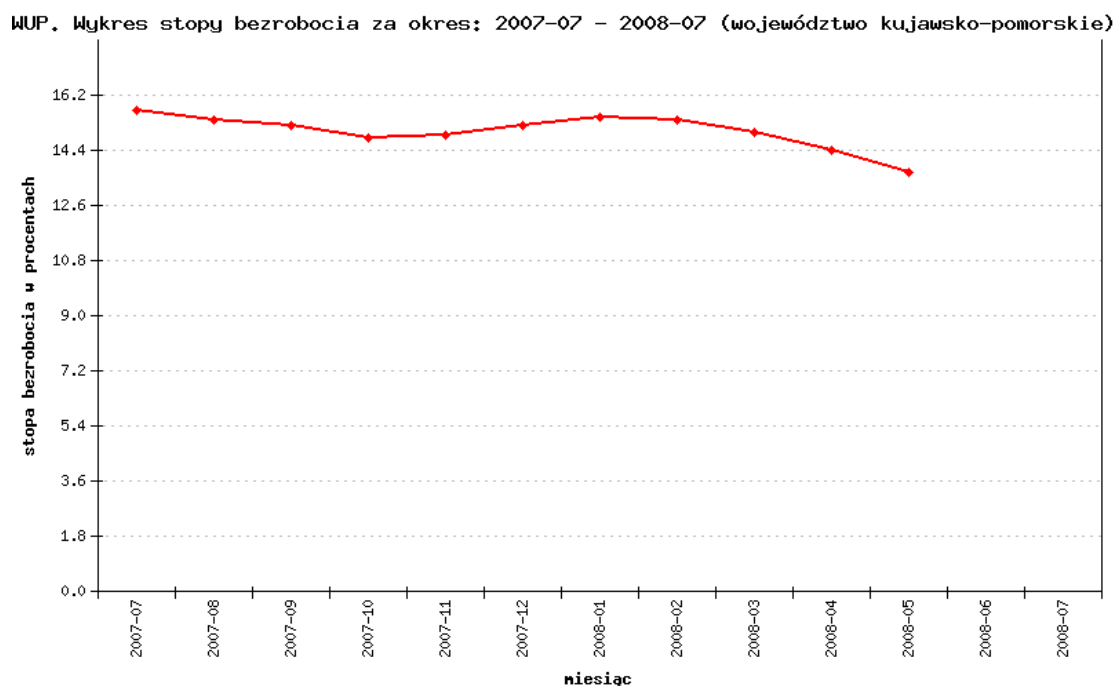

Źródło: WUP w Toruniu

Spadek stopy bezrobocia w województwie ma odzwierciedlenie na jego spadek także w powiecie inowrocławskim, co obrazuje poniższy wykres.

Wykres 4. Stopa bezrobocia w powiecie inowrocławskim w okresie od lipca 2007. do lipca 2008r.

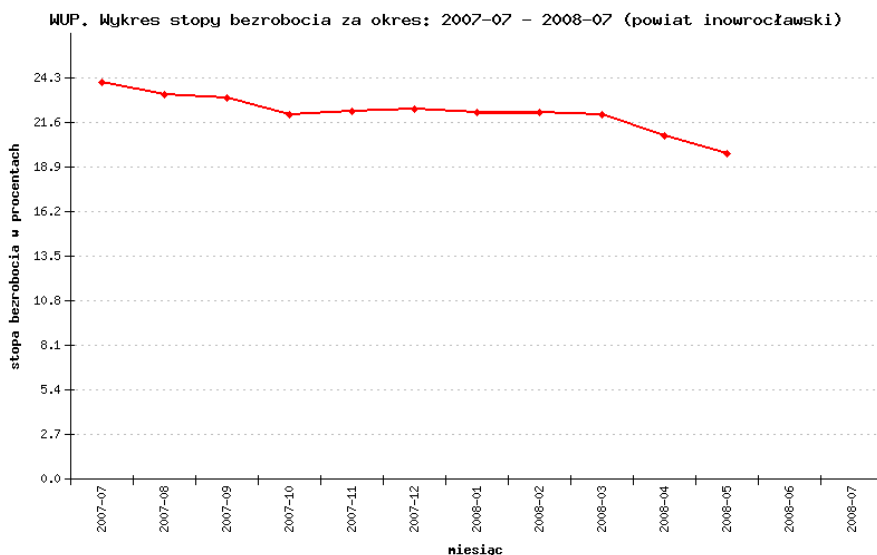

Źródło: WUP w Toruniu

Z danych obrazujących stopę bezrobocia na koniec lipca 2008 r. wynika, że spadek bezrobocia widoczny w całym kraju, województwie i powiecie ma swoje odzwierciedlenie także w Pakości, choć dynamika spadku stopy bezrobocia nie jest tak wysoka jak w innych regionach.

Wśród przyczyn udzielania pomocy społecznej przez Ośrodek Pomocy Społecznej oprócz bezrobocia jest także **alkoholizm**. Priorytet w polityce społecznej Miasta stanowi realizacja Miejskiego Programu Profilaktyki i Rozwiązywania Problemów Alkoholowych. Program stanowi diagnozę obejmującą podstawowe problemy społeczne związane z nadużywaniem alkoholu w mieście. Obejmuje on szeroki zakres działań terapeutycznych, skierowanych do osób uzależnionych i współuzależnionych, zmierzających do kształtowania i utrwalania postaw związanych ze zdrowym stylem życia, szczególnie u dzieci i młodzieży, a przede wszystkim działań o charakterze profilaktyczno – edukacyjno – wychowawczym. Obniża się wiek inicjacji alkoholowej, zanikają postawy abstynenckie, coraz więcej ludzi ma kontakt z alkoholem i to wcale nie sporadyczny. W Pakości liczba rodzin borykających się z problemem alkoholizmu jest na wysokim poziomie. Obrazuje to tabela nr 10.

Oprócz alkoholizmu, **narkomania** to jeden z najbardziej bulwersujących opinię publiczną problemów społecznych. Mimo wielu wysiłków w zakresie edukacji publicznej, stan wiedzy w społeczeństwie na temat narkotyków i narkomanii jest ciągle niewystarczający. Problem narkomanii znajduje się w sferze zainteresowania różnych służb, takich jak m. in. lecznictwo, oświata, pomoc społeczna, organy ścigania i wymiaru sprawiedliwości. Narkomania to groźne zjawisko, które dotyka coraz młodsze osoby. W celu przeciwdziałania narkomanii, należy zwiększyć zaangażowanie społeczności lokalnych w zapobieganie używaniu środków psychoaktywnych. Zadanie jest realizowane głównie poprzez wspieranie szkół podstawowych oraz gimnazjalnych i ponadgimnazjalnych w rozwijaniu działań profilaktycznych.

Wysoce niebezpieczny poziom bezrobocia wpływa także na wzrost liczby osób bezdomnych i zagrożonych **bezdomnością**. Główne przyczyny bezdomności to: uzależnienia, w szczególności uzależnienie od alkoholu; rozpad rodziny; eksmisje, spowodowane głównie zadłużeniami w opłatach czynszowych; przemoc w rodzinie; opuszczenie Zakładu Karnego, bez braku możliwości powrotu do wcześniejszego miejsca zamieszkania; zaburzenia osobowości. Ośrodek Pomocy Społecznej podejmuje kroki zmierzające do zapewnienia osobom bezdomnym właściwej pomocy. Działania te prowadzone są przez cały rok, jednak ich szczególne nasilenie ma miejsce w okresie jesienno-zimowym, kiedy to gwałtownie wzrasta zapotrzebowanie na świadczenia dla osób pozostających bez dachu nad głową. Coraz bardziej widoczne jest zapotrzebowanie w kierunku udzielenia wsparcia dla osób bezdomnych i zagrożonych bezdomnością. Z uwagi na ograniczone możliwości finansowe, udzielanie pomocy ma charakter ratowniczy i sprowadza się w głównej mierze do zabezpieczenia potrzeb w podstawowym zakresie, czyli przede wszystkim zapewnienie noclegu i wyżywienia.

Na terenie Pakości nie ma noclegowni dla osób bezdomnych. Najbliższe placówki, z których korzystają mieszkańcy znajdują się na terenie Inowrocławia i Bydgoszczy.

Tabela nr 19. Problem bezdomności w Pakości w latach 2000-2008.

	Lata								
	2000	2001	2002	2003	2004	2005	2006	2007	2008
Osoby bezdomne przebywające w ośrodku	2	3	4	4	3	2	4	2	8
Osoby bezdomne przebywające w placówkach noclegowych	1	0	2	4	3	2	3	2	5

Źródło: Opracowanie na podstawie sprawozdań Ośrodka Pomocy Społecznej w Pakości

Wśród osób korzystających z pomocy społecznej znajdują się osoby, w stosunku do których toczy się postępowanie eksmisyjne. Na rewitalizowanym obszarze E w 2006 r. odbyły się aż 3 postępowania eksmisyjne. Jest to bardzo wysoki odsetek w porównaniu z pozostałymi obszarami miasta.

Tabela nr 20. Liczba osób korzystających z pomocy społecznej w Pakości z uwzględnieniem postępowań eksmisyjnych.

Stan na 31.12.2006r.

Wyszczególnienie	Liczba osób korzystających z pomocy społecznej	Liczba postępowań eksmisyjnych i eksmisji z lokali mieszkalnych
Pakość	806	13
Obszar A	184	3
Obszar B	27	0
Obszar C	148	2
Obszar D	0	0
Obszar E	75	3
Obszar F	372	5

Źródło: Sprawozdanie z działalności Ośrodka Pomocy Społecznej za 2006r.

Niepokojącym zjawiskiem, wymagającym zasygnalizowania, jest w lokalnej społeczności znaczne zagrożenie bezdomnością. Świadczą o tym zadłużenia czynszowe (powyżej czterech miesięcy) najemców lokali mieszkalnych u największych administratorów budynków. Znaczna grupa nie jest w stanie zabezpieczyć we własnym zakresie swojej egzystencji, co jest równoznaczne z

koniecznością wsparcia społecznego w celu eliminowania realnego zagrożenia problemem bezdomności.

Kolejną grupę społeczną wymagającą wsparcia tworzą **osoby niepełnosprawne**. Ośrodek Pomocy Społecznej w Pakości w 2006 r. udzielił 70 rodzinom świadczeń socjalnych, których przyczyną była niepełnosprawność. Osoby te, korzystając z pomocy społecznej, stanowią ok. 1,27 % ogólnej liczby ludności miasta Pakość. Tabela nr 10 obrazuje liczbę rodzin korzystających z pomocy społecznej z powodu niepełnosprawności. W 2007 roku liczba rodzin korzystających ze wsparcia socjalnego wzrosła do poziomu 76 rodzin. Na dzień 31.12.2006 w Powiatowym Urzędzie Pracy w Inowrocławiu zarejestrowanych było 18 osób niepełnosprawnych z miasta Pakość. Aż 11 osób spośród nich stanowiły kobiety. Niepełnosprawne osoby bezrobotne stanowiły 2,25% osób bezrobotnych z terenu miasta Pakość.

Kolejny problem społeczny nękający nie tylko mieszkańców Pakości, związany jest z **poziomem przestępczości**. W poniższej tabeli przedstawiono dane dotyczące popełnionych wykroczeń i skierowanych wniosków do Sądu Grodzkiego.

Tabela nr 21. Poziom przestępczości i naruszeń prawa w mieście Pakość w 2007r

Wyszczególnienie	Przestępstwa i wykroczenia stwierdzone, poza zdarzeniami drogowymi i przestępstwami gospodarczymi	w tym czyny karalne nieletnich
Pakość	428	20
Obszar A	116	5
Obszar B	14	4
Obszar C	52	3
Obszar D	0	0
Obszar E	30	2
Obszar F	214	6

Źródło: Komisariat Policji w Pakości

Tabela nr 22. Liczba wykroczeń i wniosków skierowanych do Sądu Grodzkiego mających miejsce na terenie miasta Pakości w latach 2004-2006.

Wyszczególnienie	Lata		
	2004	2005	2006
p-ko obyczajowości	10	12	23
kradzieże	52	64	62
uszkodzenie mienia	11	20	22
ust. o wych. w trzeźwości	3	5	13

Źródło: Komisariat Policji w Pakości

Tabela nr 23. Ilość zdarzeń kryminalnych w Pakości w latach 2004-2006.

Wyszczególnienie	Lata		
	2004	2005	2006
Bójka i pobicia	1	4	3
Zgwałcenia	0	0	0
Kradzież mienia	90	54	50
Kradzież pojazdów	12	6	6
Kradzież z włamaniem	59	21	19
Rozboje i wymuszenia	17	7	5
Przestępstwa narkotykowe	2	9	4
Przestępstwa gospodarcze	51	61	17

2.2.3. Stan i zróżnicowanie dochodowości gospodarstw domowych

Nie prowadzi się szczegółowych statystyk dotyczących dochodowości gospodarstw domowych w poszczególnych gminach. Dane dotyczące przeciętnego wynagrodzenia brutto można uzyskać jedynie dla województw i powiatów. Dlatego też poniższa tabela zawiera zestawienie średnich wynagrodzeń miesięcznych w województwie kujawsko-pomorskim i powiecie inowrocławskim, na obszarze którego zlokalizowana jest Pakość.

Tabela nr 24. Przeciętne miesięczne wynagrodzenie brutto w województwie kujawsko-pomorskim i powiecie inowrocławskim

Stan na 31.12.2006r.

Wyszczególnienie	Ogółem	Sektor publiczny	Sektor prywatny	Rolnictwo, łowiectwo i leśnictwo, rybactwo	Przemysł i budownictwo	Usługi rynkowe	Usługi nierynkowe
Woj. kuj-pomorskie	2 268,87	2 547,22	2 058,12	2 229,30	2 189,52	2 153,74	2 464,20
Powiat inowrocławski	2 127,09	2 390,26	1 935,58	1 602,15	2 216,23	1 858,67	2 209,02

Źródło: Urząd Statystyczny w Bydgoszczy

2.2.4. Identyfikacja problemów w sferze społecznej

W sferze społecznej Pakości zidentyfikowano następujące problemy :

1. Szczególnie wysokie bezrobocie, na które składa się:

- większe bezrobocie wśród kobiet niż mężczyzn,
- bardzo wysokie bezrobocie wśród osób do 25 roku życia i powyżej 50 roku życia,
- niekorzystne wskaźniki demograficzne dotyczące grupy ludzi w wieku poprodukcyjnym;
- duży odsetek długotrwale bezrobotnych (osobom tym trudniej jest znaleźć pracę z uwagi na utratę kwalifikacji, trudności w dostosowaniu się do nowych wymogów rynku pracy),
- brak kwalifikacji zawodowych wśród osób bezrobotnych, dotyczący w większym stopniu kobiety niż mężczyzn,
- największą grupę bezrobotnych stanowią osoby z wykształceniem zasadniczym zawodowym i poniżej (dominują kobiety) (poziom wykształcenia nie odpowiada potrzebom rynku pracy, większe trudności z przekwalifikowaniem),
- duży odpływ ludzi młodych, którzy po ukończeniu studiów wyższych nie wracają do Pakości,

2. występowanie obszarów skupiających osoby zagrożone wykluczeniem społecznym oraz obszarów niebezpiecznych – wysoki stopień ubóstwa i wysoka przestępczość,

3. niestabilne trendy demograficzne,

4. mało korzystne podstawowe wskaźniki demograficzne (liczba urodzeń, zgonów, przyrostu naturalnego) oraz niekorzystne procesy migracyjne.

2.2.5. Organizacje społeczne działające w Pakości

1. Klub Sportowy "Notecianka" im. Mariana Malinowskiego w Pakości - działa od 1951 r.

Adres siedziby	88-170 Pakość, ul. Św. Jana
Zakres działalności statutowej	<p>Cele :</p> <ul style="list-style-type: none">- propagowanie i organizowanie wychowania fizycznego i sportu- propagowanie wśród członków klubu działalności ideowo-wychowawczej, zmierzającej do wychowania członków o wysokim morale społeczno-politycznym, <p>Klub Sportowy "Notecianka" Pakość - 5 drużyn piłki nożnej; seniorzy, juniorzy i młodzicy. Klub jest gospodarzem obiektu sportowego; stadionu miejskiego i zaplecza.</p> <p>Notecianka Pakość klub piłkarski z siedzibą w Pakości, aktualnie występuje w IV lidze, w grupie kujawsko-pomorskiej.</p>

2. Miejsko – Gminne Zrzeszenie Ludowe Zespoły Sportowe z siedzibą w Pakości

Adres siedziby	88-170 Pakość, ul. Rynek 4
Zakres działalności statutowej	<p>Cele:</p> <p>propagowanie i rozwój kultury fizycznej na terenie działania Zrzeszenia, ze szczególnym uwzględnieniem problematyki środowiska wiejskiego</p>

3. Stowarzyszenie Kibiców KS Notecianka Pakość

Adres	88-170 Pakość, ul. 21 stycznia 12
--------------	-----------------------------------

siedziby	
Zakres działalności statutowej	<p>Cele:</p> <ul style="list-style-type: none"> - organizowanie pakoskich kibiców do kulturalnego kibicowania i wspierania drużyny KS Notecianka w rozgrywkach piłkarskich, - inspirowanie współdziałania z instytucjami państwowymi, klubami, organizacjami sportowymi i kulturalnymi poprzez rozpowszechnianie pamiątek, programów i wydawnictw sportowych, - wydawanie periodycznego informatora obrazującego działalność i zamierzenia stowarzyszenia, a także okazjonalnych ulotek i broszur, - współdziałanie z polskimi i zagranicznymi organizacjami o podobnym profilu działania, - organizowanie wyjazdów kibiców Notecianki Pakość.

4. Dance & Fight Club Pakość

Adres siedziby	88-170 Pakość, ul. Mogileńska 19/45
Zakres działalności statutowej	<p>Cele:</p> <ul style="list-style-type: none"> - upowszechnianie idei aktywnego wypoczynku poprzez zajęcia sportowe, - tworzenie warunków i rozwijanie zainteresowań kulturą fizyczną, sportem i rekreacją wśród mieszkańców powiatu, - rozwijanie wśród ludzi zamiłowania do uprawiania sportu, szczególnie sztuk walk i tańca oraz popularyzacja tych dziedzin sportu, - rozwój życia kulturalno - oświatowego, - dążenie do ogólnego wzrostu kultury fizycznej i zdrowotnej na terenie działalności stowarzyszenia, -organizowanie oraz branie udziału w warsztatach, seminariach, zawodach i innych imprezach sportowych.

4. Międzyszkolny Uczniowski Klub Sportowy „SOKÓŁ” w Pakości

Adres siedziby	88-170 Pakość, ul. Szkolna 44
Zakres działalności statutowej	Klub Sportowy skupiający szczególnie amatorów koszykówki. Historia Międzyszkolnego Uczniowskiego Klubu Sportowego Sokół Pakość (bo tak brzmi pełna nazwa tego klubu) nie jest długa. Klub powstał w 2000r., zrzeszając w swoich szeregach młodzież szkolną. Główną dyscypliną sportu uprawianą w klubie stała się koszykówka. Drużyna koszykarska powstała w 2001r. i od razu została zgłoszona do rozgrywek klasy A na sezon 2001/2002. O sile drużyny stanowili uczniowie z Pakości oraz młodzież z Inowrocławia. Pierwszy sezon okazał się sukcesem, który młodzi zawodnicy ukończyli na trzeciej pozycji w tabeli. W kolejnym roku rozgrywek lokata ta poprawiła się o jedną pozycję, a rok później działacze zdecydowali się na starty w III lidze. MUKS swoje mecze rozgrywa w jedynej sali gimnastycznej w Pakości, która mieści się przy tamtejszym gimnazjum.

DZIAŁANIA NA RZECZ OSÓB NIEPEŁNOSPRAWNYCH, WYPOCZYNEK DZIECI I MŁODZIEŻY

6. Stowarzyszenie „Pomocna Dłoń” w Pakości

Adres siedziby	88-170 Pakość, ul Rynek 4
Zakres działalności statutowej	<p>Cele:</p> <ul style="list-style-type: none"> • zrzeszanie się osób mających wspólny cel w tworzeniu i upowszechnianiu warunków rozwoju opieki, lecznictwa, rehabilitacji osób niepełnosprawnych, • tworzenie warunków do godnego ich życia, pomoc rodzinom tych osób, • nawiązywanie kontaktów z innymi Stowarzyszeniami w kraju i za granicą, • stworzenie członkom dostępu do wszelkich informacji dotyczących chorób osób niepełnosprawnych.

KULTURA, SZTUKA, OCHRONA DÓBR KULTURY I TRADYCJI

7. Ośrodek Kultury i Turystyki

Adres siedziby	88-170 Pakość, ul. św. Jana 12
Zakres działalności statutowej	<p>Ośrodek Kultury i Turystyki prowadzi zajęcia w następujących sekcjach:</p> <p>Sekcja teatralna "Tespis" - w ramach sekcji dzieci uczą się poprawnej dykcji, ruchu scenicznego, pracy z rekwizytami, poznają literaturę. Grupa teatralna zadebiutowała w październiku przedstawieniem "Dziwna choroba", w grudniu dzieci zaprezentowały "Jasełka" w ZSP w Kościelcu. Zajęcia odbywają się raz w tygodniu, uczestniczy w nich 18 osób.</p> <p>Sekcja teatralno - cyrkowa - w ramach zajęć prowadzone są zajęcia z pedagogiki cyrku: zabawy, gry cyrkowe, ćwiczenia z rekwizytem. Grupa pracuje nad tworzeniem i budowaniem krótkich etiud cyrkowych. Realizowane są ćwiczenia darmowe na zapoznanie i integrację grupy oraz ćwiczenia wstępne z artykulacji, dykcji i teatru ruchu. Od 16 grudnia sekcja rozpoczęła pracę nad czarnym teatrem. Zajęcia odbywają się raz w tygodniu, uczestniczą w nich 23 osoby.</p> <p>Sekcja taneczna - w ramach zajęć prowadzone są ćwiczenia ogólnorozwojowe, nauka tańca nowoczesnego, hip-hop, funky, jazz. Grupy przygotowują się do udziału w turniejach tanecznych międzynarodowych, ogólnopolskich i regionalnych oraz do występów na imprezach organizowanych przez OKiT. Zajęcia odbywają się dwa razy w tygodniu w trzech grupach wiekowych. W zajęciach uczestniczy 30 osób.</p> <p>Sekcja wokalna VAGANDO - w czasie zajęć prowadzone są zajęcia z emisji, intonacji, oddechowe. Zespoły biorą udział w festiwalach oraz uczestniczą w imprezach organizowanych przez OKiT, ("Noc Świętojańska", Dni Pakości, Mini Playback Show, Festiwal Przedszkolaka). W grudniu na zaproszenie Inowrocławskiego Domu Kultury zespół wystąpił w koncercie kolęd w Teatrze Miejskim w Inowrocławiu oraz wziął udział w nagraniu audycji dla TV kabel - Inowrocław. Zajęcia odbywają się raz w tygodniu w dwóch grupach wiekowych, uczestniczy w nich 14 osób.</p> <p>Zespoły wokalne - instrumentalne "Złota jesień" i "Lira" - zespół przygotowuje piosenki ludowe, okolicznościowe. Występują na imprezach organizowanych przez OKiT oraz inne ościennie Domy Kultury. Biorą również udział w przeglądach i festiwalach. Zajęcia odbywają się dwa razy w tygodniu. Zespół "Złota Jesień" - 21 osób, "Lira" - 13 osób.</p> <p>Sekcja plastyczna - ma na celu rozwój zainteresowań i zdolności, dzieci i młodzież poznają różne techniki malarskie, członkowie sekcji biorą udział w konkursach oraz prezentują swoje prace w OKiT, w ramach sekcji odbywają się otwarte zajęcia w czasie wakacji. W zajęciach uczestniczy 26 osób. Zajęcia odbywają się raz w tygodniu w dwóch grupach wiekowych.</p> <p>Sekcja przedszkolna - ma na celu przystosowanie dzieci do życia w grupie, odpowiednie stymulowanie rozwoju poprzez uczestnictwo w zabawach umuzykalniających, ruchowych, manipulacyjno - konstrukcyjnych, tematycznych. W zajęciach odbywających się dwa razy w tygodniu uczestniczy 18 dzieci</p> <p>Zespół folklorystyczny "Jesień".</p>

8. Towarzystwo Eksploatacji Kablowej Sieci Telewizyjnej „Rutki” w Pakości

Adres siedziby	88-170 Pakość, ul. Mogileńska 25
Zakres działalności statutowej	Cele: <ul style="list-style-type: none"> • upowszechnianie i popularyzacja kultury, nauki, oświaty i wychowania, • integracja mieszkańców miasta Pakość.

9. Fundacja Kalwaria Pakoska 1628

Zakres działalności statutowej	W celu pozyskiwania funduszy na ratowanie Kalwarii Pakoskiej, nazywanej Peretką Kujaw, 13 czerwca 2007 roku zawiązała się fundacja „Kalwaria Pakoska 1628”. W jej skład wchodzi 23 fundatorów- mieszkańców Pakości, jest to gremium stałe, jest także Rada Programowa, w skład której może wejść osoba o uznanym autorytecie, zasłużona dla Kalwarii. Jednym z działań zmierzających do zgromadzenia środków finansowych była wspólna kwesta na cmentarzu parafialnym, w którą zaangażowali się miejscowi harcerze oraz członkowie Rady Programowej Fundacji min.: Wicestarosta Inowrocławski Sławomir Szeliga oraz Burmistrz Pakości Wiesław Kończal. Celem Fundacji jest ratowanie kompleksu barokowych kapliczek.
---------------------------------------	--

EKOLOGIA ORAZ OCHRONA DZIEDZICTWA PRZYRODNICZEGO

10. Stowarzyszenie Mieszkańców Pakości na Rzecz Walki z Nadmiernym Ruchem Pojazdów Ciężarowych, Hałasem.

Adres siedziby	88 - 170 Pakość, Rynek 18
Zakres działalności statutowej	Cele stowarzyszenia: <ul style="list-style-type: none"> - działanie na rzecz ograniczenia ruchu pojazdów ciężarowych w centrum Pakości, - działanie na rzecz prowadzenia regularnych badań stanu środowiska tj. natężenia hałasu, wibracji oraz stężenia spalin, - działania na rzecz renowacji zabytkowych kamienic w Pakości, - popularyzowanie wiedzy z dziedziny ochrony środowiska wśród społeczeństwa, - tworzenie płaszczyzny wymiany informacji i doświadczeń pomiędzy osobami i instytucjami zainteresowanymi

POMOC SPOŁĘCZNA, PROMOCJA ZATRUDNIENIA I AKTYWIZACJI ZAWODOWEJ, DZIAŁALNOŚĆ CHARYTATYWNA

11. Stowarzyszenie Rozwoju Gminy Pakość

Adres siedziby	88-170 Pakość , ul. Mogileńska 17/5
Zakres działalności statutowej	<p>Cele: dane zgodne np. z: http://www.bip.inowroclaw.powiat.pl/?a=330</p> <ul style="list-style-type: none"> - działanie na rzecz osób bezrobotnych, - popularyzowanie wśród społeczeństwa wiedzy z dziedziny prawa pracy, - promocja i popieranie zakładania Spółdzielni Socjalnych, - tworzenie płaszczyzny wymiany informacji i doświadczeń pomiędzy osobami i instytucjami, - aktywny udział w tworzeniu miejsc pracy.

**PODTRZYMYWANIE TRADYCJI NARODOWEJ, PIELĘGNOWANIE POLSKOŚCI
ORAZ ROZWÓJ ŚWIADOMOŚCI NARODOWEJ**

13.Związek Kombatantów Rzeczypospolitej Polskiej i Byłych Więźniów Politycznych

Adres siedziby	88-170 Pakość, Rynek 4
Zakres działalności statutowej	<p>Organizacja skupia 62 członków zwyczajnych i 116 podopiecznych</p> <p>Załatwianie spraw członków i ich problemów w Związku Okręgowym w Bydgoszczy. Członkowie Związku brali czynny udział w II Wojnie Światowej, walczyli w organizacjach wyzwoléniczych, przeszli przez obozy koncentracyjne; uczestniczą w uroczystościach patriotycznych, świętach narodowych, 11-go Listopada i Miesiąca Pamięci Narodowej.</p>

13. Polski Związek Emerytów, Rencistów i Inwalidów - działa od 1966 r.

Adres siedziby	88-170, Pakość, ul. Inowrocławska 14,
Zakres działalności statutowej	Co tydzień w czwartek o godz. 15:00 spotkania w Ośrodku Kultury i Turystyki w Pakości przy kawie i herbacie

RATOWNICTWO I OCHRONA LUDNOŚCI

14.Ochotnicza Straż Pożarna

Adres siedziby	88-170 Pakość, Szkolna 2
Zakres działalności statutowej	<p>Prowadzenie działalności mającej na celu zapobieganie pożarom oraz współdziałanie w tym zakresie z instytucjami i stowarzyszeniami, branie udziału w akcjach ratowniczych przeprowadzanych w czasie pożarów, zagrożeń ekologicznych związanych z ochroną środowiska oraz innych klęsk i zdarzeń, informowanie ludności o istniejących zagrożeniach pożarowych i ekologicznych oraz sposobach ochrony przed nimi, rozwijanie wśród członków OSP kultury fizycznej i sportu oraz prowadzenie działalności kulturalno-oświatowej rozrywkowej, uczestniczenie reprezentowanie OSP w organach samorządowych przedstawicielskich, wykonywanie innych zadań wynikających z przepisów o ochronie przeciwpożarowej oraz niniejszego statutu.</p> <p>Zadania i cele ochotnicza straż pożarna realizuje przez:</p> <p>organizowanie zespołów do prowadzenia kontroli stanu ochrony przeciwpożarowej w miejscowości własnej i pomocy wzajemnej, organizowanie spośród swoich członków pododdziałów pożarniczych, przedstawianie organom władzy samorządowej i administracji rządowej wniosków w sprawach ochrony przeciwpożarowej, prowadzenie podstawowego szkolenia pożarniczego członków OSP i współdziałanie z Państwową Strażą Pożarną w organizowaniu szkolenia funkcyjnych członków OSP, organizowanie młodzieżowych i kobiecych drużyn pożarniczych, organizowanie zespołów świetlicowych, bibliotek, orkiestr, teatrów amatorskich, chórów, sekcji sportowych, jak i innych form pomocy społeczno-wychowawczej i kulturalno-oświatowej, organizowanie zawodów sportowych i imprez propagujących kulturę fizyczną, prowadzenie innych form działalności, mających na celu wykonanie zadań wynikających z ustawy o ochronie przeciwpożarowej i ze statutu.</p>

2.3. Gospodarka Pakości

Pakość nie ma wielkiego przemysłu, rozwój gospodarczy objawia się zwiększeniem liczby zarejestrowanych podmiotów gospodarczych, obecnie jest ich 546 i liczba ta z roku na rok rośnie. Dominuje działalność handlowo - transportowa i produkcyjna. Podstawowe branże, które stanowią znaczący udział w rozwoju gospodarczym Pakości to szwalnie, produkcja styropianu, transport krajowy i zagraniczny, firmy budowlane, hurtownie, supermarkety. Wiele nowości wprowadza się do budownictwa, szczególnie mieszkaniowego, stąd pojawia się coraz więcej firm handlowych i produkcyjnych, wykorzystujących najnowsze technologie i osiągnięcia w tej branży. Gospodarka Pakości nie ma ściśle jednoznacznego charakteru. Na terenie miasta Pakość brak dużych firm przemysłowych. W okresie wcześniejszym funkcjonowały na tym terenie zakłady przemysłu Iniarskiego „Linum”, jednak na początku lat 90-tych została ogłoszona ich upadłość. Duże zakłady

przemysłowe prowadzą natomiast działalność w gminach sąsiadujących z Pakością – w Barcinie działa cementownia „Lafarge”, w Janikowie zakład produkcyjny znany pod nazwą „Janikosoda”. W sierpniu 1996 roku zawarto umowę sprzedaży akcji pomiędzy Skarbem Państwa a firmą CIECH S.A., która jako inwestor strategiczny nabyła 75% akcji Janikosody S.A. Obecnie Janikowskie Zakłady Sodowe JANI-KOSODA SA to wiodący polski producent sody kalcynowanej lekkiej i ciężkiej oraz największy w kraju producent soli warzonej przemysłowej oraz spożywczej. Poza tymi wyrobami w Spółce wytwarza się: peklosól, sól farmaceutyczną, kredę stąconą, surowy dwutlenek węgla, wapno posodowe i mieszaninę popiołowo-żuźlową. Z jednej strony firmy te są pracodawcami dla wielu mieszkańców Pakości, z drugiej natomiast powodują zanieczyszczenie jej środowiska przyrodniczego.

Na terenie gminy zalegają duże pokłady surowców naturalnych – piasku i żwiru, a także torfu. Na bazie tych złóż rozwinięto firmę budowlaną – Przedsiębiorstwo Budowlano-Montażowe i Prefabrykacji Betonów „Kamal” Sp. z o.o. Jest to dynamicznie rozwijająca się firma spełniająca standardy europejskie utrzymująca pozycję lidera w zakresie jakości, wzornictwa oraz szerokiego asortymentu wyrobów. O postępującym rozwoju firmy „Kamal” może świadczyć nowo otwarty zakład produkcji prefabrykatów w Barczewie k/Olsztyna, będący jej szóstym oddziałem. Produkcją materiałów budowlanych zajmuje się również firma „Promax”, specjalizująca się głównie wytwarzaniem płyt styropianowych, stopniowo poszerzająca swoją ofertę o nowe produkty. Jej siedziba mieści się w miejscowości Giebni, w gminie Pakość. Z grona firm handlowych należy wymienić hurtownię leków „Prosper” oraz jednego z większych pracodawców w województwie kujawsko-pomorskim „POLOmarket”. W skali całego kraju zatrudnia ponad 8200 osób. W Centrum Logistycznym w Giebni pracuje 800 osób, w tym magazynierzy obsługujący jeden z najnowocześniejszych magazynów w Polsce. Jego powierzchnia wynosi 42 tysiące metrów kwadratowych. Codziennie 65 ciężarówek wyjeżdża z Giebni, wioząc nabiał, tłuszcze, wędliny, owoce i warzywa do sklepów usytuowanych w całej Polsce.

Na gospodarkę Pakości znaczny wpływ ma również Przedsiębiorstwo Usług Gminnych Sp. z o.o., którego działania wspierają głównie infrastrukturę techniczną Pakości. Zakres świadczonych usług obejmuje m.in. pobór, uzdatnianie i rozprowadzanie wody, produkcję i dystrybucję ciepła, wywóz śmieci i odpadów oraz ich unieszkodliwianie, odprowadzanie ścieków czy transport drogowy. Przedsiębiorstwo Usług Gminnych na podstawie umowy zawartej z Gminą Pakość zarządza nieruchomościami należącymi do zasobu nieruchomości Gminy Pakość. Bierze także udział w przetargach na wykonywanie prac remontowo- budowlanych oraz usług komunalnych.

Dla przedsiębiorców tworzących nowe miejsca pracy dużym ograniczeniem są rosnące koszty związane z wysokimi stopami podatkowymi, stawkami ubezpieczeń społecznych i drogimi kredytami. Również nieprzystosowane do nowej rzeczywistości gospodarczej przepisy prawne (zwłaszcza Kodeks Pracy), nie ułatwiają zadania pracodawcom.

2.3.1. Główni pracodawcy/struktura i trendy

W 2006 roku na terenie miasta, według ewidencji działalności gospodarczej Burmistrza Pakości, prywatną firmę prowadziło 431 przedsiębiorców, którzy posiadali aktualny wpis według Polskiej Klasyfikacji Działalności. Od 2004r. obserwujemy systematyczny wzrost liczby podmiotów gospodarczych.

Ze względu na fakt, iż dominują małe podmioty, ich rotacja jest dość duża, szczególnie w branży handlowej. **Na terenie miasta dominują następujące branże przemysłu: obsługa nieruchomości i firm, handel i naprawy, przetwórstwo przemysłowe oraz transport i gospodarka magazynowa.**

Do największych przedsiębiorstw mających swoją lokalizację na terenie miasta należą:

- Przedsiębiorstwo Produkcyjno - Handlowe "Belpoltex" Sp. z o.o.

88-170 Pakość, ul. Inowrocławska 12

- Fabryka Maszyn i Urządzeń do Przemysłu i Górnictwa

Odlewnia Żeliwa "Noteć" Bernard Urbaniak

88-170 Pakość, ul. Fabryczna 4

www.notec.com.pl

- Hurtownia Farmaceutyczna "Prosper" S.A.

88-170 Pakość, ul. Rynek 13-15

www.prosper.pl

- Przedsiębiorstwo Budowlano-Montażowe

i Prefabrykacji Betonów "Kamal" Sp. z o.o.

88-170 Pakość, ul. Inowrocławska 12

www.kamal.pl

- Przedsiębiorstwo Usług Gminnych Sp. z o.o.

88-170 Pakość,

www.pugpakosc.pl

2.3.2. Struktura podstawowych branż gospodarki znajdujących się na terenie miasta/trendy

Poniższe tabele obrazują strukturę podstawowych branż gospodarki Pakości na tle powiatu i województwa.

Tabela nr 23. Struktura podstawowych branż gospodarki Pakości w 2006r.

Stan na 31.12.2006 r.

Wyszczególnienie	Woj. kuj.-pom.	Powiat inowrocławski	Pakość
Ogółem	186 949	12 956	546
Rolnictwo, łowiectwo, leśnictwo	5 071	588	3
Przemysł razem	19 244	1 289	55
Przetwórstwo przemysłowe	18 906	1 257	54
Budownictwo	18 537	960	30
Handel i naprawy	63 366	4 175	136
Hotele i restauracje	4 829	367	5
Transport, gospodarka magazynowa i łączność	13 373	934	43
Pośrednictwo finansowe	7 042	431	11
Obsługa nieruchomości i firm	27 103	2 370	213

Źródło: Urząd Statystyczny w Bydgoszczy

Tabele nr 24. Podmioty gospodarcze w Pakości wg PKD w latach 2003-2006.

Stan na 31.12.2006r.

Wyszczególnienie	Lata			
	2003	2004	2005	2006
Ogółem	485	480	527	546
Rolnictwo, łowiectwo, leśnictwo	1	4	4	3
Przemysł razem	61	56	57	55
Przetwórstwo przemysłowe	61	55	56	54
Budownictwo	35	31	31	30
Handel i naprawy	150	138	143	136
Hotele i restauracje	3	3	5	5
Transport, gospodarka magazynowa i łączność	60	50	50	43
Pośrednictwo finansowe	9	11	13	11
Obsługa nieruchomości i firm	114	140	179	213

Źródło: Urząd Statystyczny w Bydgoszczy

Tabela nr 25. Podmioty gospodarcze w Pakości wg PKD w 2006r.

Stan na 31.12.2006r.

Wyszczególnienie	Woj. Kuj -pom	Powiat inowrocławski	Pakość
Ogółem	147 762	10 447	431
Przetwórstwo przemysłowe	14 426	974	38
Budownictwo	16 130	841	27
Handel i naprawy	54 155	3 651	117
Hotele i restauracje	3 982	311	4
Transport, gospodarka magazynowa i łączność	12 419	845	37
Pośrednictwo finansowe	6 541	404	8
Obsługa nieruchomości i firm	19 176	1 781	171

Źródło: Urząd Statystyczny w Bydgoszczy

Szansą na ożywienie społeczno-gospodarcze podupadłych ośrodków miejskich są programy **rewitalizacji**, które powinny zmierzać do wzrostu atrakcyjności walorów i zasobów lokalnych (zarówno tkanki urbanistycznej, infrastruktury, środowiska naturalnego, jak i zasobów ludzkich), aby w ten sposób stymulować rozwój gospodarczy i społeczny miast, jako ważnych struktur rozwoju regionalnego. Bezrobocie w Pakości sięgające 19,7 %, rzutuje na pojawienie się szeregu problemów społecznych, takich jak rosnące ubóstwo, patologie społeczne, osłabienie więzi społecznych, jak i niski stopień aktywności mieszkańców i ich identyfikowania się z miastem.

Tabela nr 26. Osoby fizyczne prowadzące działalność gospodarczą wg PKD w latach 2003-2006.

Stan na 31.12.2006r.

Wyszczególnienie	Lata			
	2003	2004	2005	2006
Ogółem	405	401	420	431
Przetwórstwo przemysłowe	45	39	40	38
Budownictwo	32	28	28	27
Handel i naprawy	131	119	124	117
Hotele i restauracje	2	2	4	4
Transport, gospodarka magazynowa i łączność	50	43	44	37
Pośrednictwo finansowe	7	8	10	8
Obsługa nieruchomości i firm	106	131	141	171

Źródło: Urząd Statystyczny w Bydgoszczy

Na terenie Pakości zarejestrowanych jest 431 podmiotów gospodarczych, a więc około 4,12 % wszystkich podmiotów gospodarczych powiatu inowrocławskiego.

Analizując istniejące podmioty gospodarki narodowej zarejestrowane w rejestrze REGON według wybranych sekcji, widać, że dominuje obsługa nieruchomości i firm (213 podmiotów gospodarczych), co stanowi 39% wszystkich podmiotów gospodarczych na terenie miasta. Na drugim miejscu plasuje się **handel i naprawy** (136 podmiotów), co stanowi 24,9% wszystkich podmiotów gospodarczych na terenie miasta. Dużą rolę odgrywa także **przemysł** (55 firm) – 10 % wszystkich podmiotów, **przetwórstwo przemysłowe** (54 firmy) – co stanowi prawie 10 % ogółu podmiotów. **Transport** (43 podmioty) – 7,87 % podmiotów. Najmniej liczną kategorię stanowią **rolnictwo, łowiectwo i leśnictwo** (3 podmioty) – 0,54% oraz **hotele i restauracje** (10 podmiotów) – co stanowi prawie 1 % wszystkich podmiotów. Liczba hoteli i restauracji jest stosunkowo mała. W Pakości, gdzie spora rzesza turystów zwiedza Kalwarię Pakoską, liczba firm świadczących usługi turystycznie powinna być zdecydowanie większa.

2.3.3. Ilość podmiotów gospodarczych i osób zatrudnionych w danych sektorach /trendy.

Tabela nr 27. Podmioty gospodarcze wg sektorów własności w Pakości w 2006 r.

Stan na 31.12.2006 r.

Wyszczególnienie	Ogółem	Sektor publiczny	Sektor prywatny
Woj. kuj.-pom	186 949	6 352	180 597
Powiat inowrocławski	12 956	493	12 463
Pakość	546	27	519

Źródło: Urząd Statystyczny w Bydgoszczy

Tabela nr 28. Podmioty gospodarcze wg sektorów własności w Pakości w latach 2003-2006.

Stan na 31.12.2006r.

	Lata			
	2003	2004	2005	2006
Sektor publiczny	9	9	23	27
Sektor prywatny	476	471	504	519
Ogółem	485	480	527	546

Źródło: Urząd Statystyczny w Bydgoszczy

Struktura podmiotów gospodarczych zarejestrowanych w rejestrze REGON wg sektorów własności w mieście Pakość ukazuje znaczącą przewagę sektora prywatnego (519 przedsiębiorców) w stosunku do liczby podmiotów działających w sektorze publicznym (27 podmiotów). Analizując szczegółowo badane sektory należy zauważyć brak przedsiębiorców z udziałem kapitału zagranicznego w sektorze publicznym oraz ich niewielką liczbę zlokalizowaną w ramach sektora prywatnego. Ta sytuacja może być spowodowana brakiem odpowiedniej infrastruktury gospodarczej, jaką powinny zapewnić władze miasta, by zachęcić zagranicznych inwestorów, do podjęcia inwestycji w mieście oraz w konsekwencji ulokowania w nim kapitału zagranicznego. Ponadto w mieście przeważający odsetek ogółu przedsiębiorców stanowią osoby fizyczne, natomiast spółki handlowe, stanowiące podstawowy filar rozwiniętej przedsiębiorczości stanowią niewielki procent ogółu firm należących do sektora prywatnego.

Tabela nr 29. Podmioty gospodarcze wg form własności w Pakości w 2006 r.

Stan na 31.12.2006 r.

Wyszczególnienie	Woj. kuj -pom	Powiat inowrocławski	Pakość
Spółki prawa handlowego	9 706	510	17
Spółki z udziałem kapitału zagranicznego	1 512	74	6
Spółki cywilne	12 731	799	33
Spółdzielnie	1 030	66	2
Fundacje i stowarzyszenia i organizacje społeczne	4 160	231	8
Osoby fizyczne prowadzące działalność gospodarczą	147 762	10 447	431

Źródło: Urząd Statystyczny w Bydgoszczy

Tabela nr 30. Podmioty gospodarcze wg FP w Pakości w latach 2002-2006.

Stan na 31.12.2006 r.

	Lata			
	2003	2004	2005	2006
Spółki prawa handlowego	18	17	17	17
Spółki z udziałem kapitału zagranicznego	6	6	6	6
Spółki cywilne	35	34	33	33
Spółdzielnie	2	2	2	2
Fundacje i stowarzyszenia i organizacje społeczne	8	8	8	8
Osoby fizyczne prowadzące działalność gospodarczą	405	401	420	431

Źródło: Urząd Statystyczny w Bydgoszczy

W mieście Pakość funkcjonuje od kilku lat tylko 6 spółek z udziałem kapitału zagranicznego. Ich liczba w ogóle nie wzrasta. Jest to sytuacja bardzo niekorzystna, świadcząca o słabej atrakcyjności miasta dla kapitału zagranicznego.

W mieście nie ma wielkich zakładów przemysłowych.

Kształtowanie się poziomu zatrudnienia na terenie Pakości na tle województwa i powiatu przedstawiają poniższe tabele.

Tabela nr 31. Pracujący w Pakości na tle województwa i powiatu w 2006 r.

Stan na 31.12.2006 r.

Wyszczególnienie	Ogółem	Z liczby ogółem			
		Mężczyźni	Kobiety	Sektor produkcyjny	Sektor usługowy
Woj. kuj-pomorskie	415 560	218 956	196 604	172 642	242 918
Powiat inowrocławski	32 505	17 626	14 879	15 518	16 987
Pakość	984	439	545	429	555

Źródło: Urząd Statystyczny w Bydgoszczy

2.3.4. Identyfikacja problemów /Gospodarka/

- duże bezrobocie, mały rynek pracy,
- niesprecyzowany charakter miasta,
- niska konkurencyjność ,
- brak sprawnego, kompleksowego systemu informacji gospodarczej i promocji,
- niewielkie zainteresowanie inwestorów zewnętrznych,
- mała atrakcyjność inwestycyjna,
- duże rozdrobnienie przedsiębiorców,
- trudna sytuacja gospodarcza,
- niski poziom zatrudnienia,
- wyjazd emigracyjny siły fachowej,
- trudności ze zbytem produktu wewnętrznego,
- duży sektor publiczny,
- niewykorzystane walory środowiskowe, głównie pod kątem rozwoju turystyki,
- niewielkie wymierne efekty rozwoju turystyki w mieście dla jej mieszkańców,
- słaby stan infrastruktury technicznej, w tym drogowej, na terenach atrakcyjnych turystycznie, ograniczający możliwości rozwoju funkcji turystycznej miasta oraz ograniczający jej atrakcyjność inwestycyjną.

2.4. Środowisko i zagospodarowanie przestrzenne

2.4.1. Uwarunkowania ochrony środowiska

Według regionalizacji fizyczno-geograficznej, teren miasta i gminy Pakość położony jest na styku dwóch podprowincji: Pojezierzy Południowobałtyckich (mezoregion Pojezierze Gnieźnieńskie) – część zachodnia gminy oraz Nizin Środkowopolskich (mezoregion: Równina Inowrocławska) – wschodnia część gminy.

Wody powierzchniowe reprezentowane są przez jeziora Mielno (179 ha) i Pakoskie (1302 ha) połączone rzeką Noteć, tworzące wspólnie zwartą formę dolinno-rynnową. Południowo-wschodnie tereny gminy odwadniane są przez Kanał Notecki, a północna część przez Kanał Smyrna, stanowiący granicę gminy.

Klimat regionu charakteryzuje się jednymi z najmniejszych rocznych sum opadów w Polsce – poniżej 550 mm (w Pakości ok. 450 mm). Średnia roczna temperatura powietrza wynosi ok. 8 °C.

Ukształtowanie powierzchni terenu gminy jest mało zróżnicowane pod względem wysokościowym. Cały obszar gminy został ukształtowany przez ostatnie zlodowacenie. Większą część stanowi płaska wysoczyzna morenowa, w południowej części gminy zaznacza się równina sandrowa. Formy te rozcinają doliny rynnowe Noteci, Kanału Smyrna oraz jezior: Mielno i Pakoskie.

Jeziora Pakoskie (i Bronisławskie), po spiętrzeniu zaporą w Pakości i Kołudzie, tworzą Zbiornik Pakoski, mający powierzchnię 1320 ha, długość 15 km, szerokość 1,9 km, maksymalną głębokość 19,3 m. Przez zbiornik Pakoski przepływa Noteć Zachodnia. W najwyższym miejscu brzegi jeziora łączy most drogowy i kolejowy trasy Toruń-Poznań. Miasto Pakość położone jest w dolinie rzeki Noteci na różnych poziomach terasowych od najniżej, położonej na wysokości 75 - 76 m. n.p.m. terasy zalewowej – do wysoczyzny na wysokości ponad 100 m. n.p.m. Konsekwencją dolinnego położenia, a także warunków gruntowo - wodnych, są złe warunki klimatu lokalnego. Charakteryzuje się on zwiększoną wilgotnością powietrza, narażeniem na mgły i stagnację powietrza, uniemożliwiającą wymianę powietrza, a w konsekwencji utrudniającą procesy samooczyszczania atmosfery. Mimo to występują tu opady zaliczone do jednych z najniższych w kraju (średnioroczna wysokość opadów 443 mm/rok). Przeważającymi wiatrami są zachodnie 18,9 %, północno - zachodnie 15% i częściowo południowe 11%. W rejonie gminy rozpoznano i udokumentowano szereg złóż kopalin. Wśród kopalin podstawowych najważniejsze są złoża wapieni i margli, soli kamiennej oraz węgla brunatnego.

Sieć hydrograficzna

Na terenie gminy Pakość znajduje się węzeł hydrotechniczny Zbiornika Pakoskiego na Noteci Zachodniej w zlewni rzeki Noteci.

Noteć jest największym dopływem Warty, ma długość 366 km i powierzchnię zlewni 17 240 km². Można ją podzielić na trzy odcinki :

- Górna Noteć** od źródeł do Nakła,
- Noteć Środkowa** zwana też "Leniwą" od Nakła do Ujścia,
- Dolna Noteć** od Ujścia do Santoka.

Noteć Górna do przekroju Pakość zamyka zlewnię o powierzchni 2 356,2 km², złożoną z dwóch zlewni: Noteci Wschodniej (1.619,5 km²) i Noteci Zachodniej (736,7 km²).

Poniżej jeziora "Gopło", Noteć Wschodnia przyjmuje wody ze zlewni kanału Bachorze, Kanału Pieranie i na tym obszarze nie występują większe jeziora. Następnie po przepłynięciu przez południowy kraniec jeziora Szarlej, Noteć Wschodnia kieruje swój bieg w kierunku północno-zachodnim do Pakości, przepływając przez przekrój wodowskazowy "Mątwy", „Leszczyce”.

Od zlikwidowanego jazu w Leszczycach do bocznej zapory zbiornika "Pakość" w Kołudzie Małej rozciąga się zlewnia bezodpływowa Starej Noteci Leszczyckiej (Ludziskiej) pozbawiona możliwości zasilania jej wodami Noteci Wschodniej.

Poniżej śluzy żeglugowej Pakość, Noteć Wschodnia i Noteć Zachodnia łączą się tworząc Noteć Połączoną (2.356,2 km²).

Potrzeby wodne użytkowników położonych w zlewni Noteci Zachodniej (w tym przepływ biologiczny) poniżej hydrowęzła w Pakości (kanał odpływowy do połączenia z Notecią Połączoną – 0,30 m³/s), pokrywane są całkowicie z zasobów własnych zlewni oraz nadwyżek wody retencjonowanych w zbiornikach „Pakość” i „Szydłowsko- Popielewskim”

Podstawowe parametry zbiornika Pakoskiego

- długość zbiornika - 21,0 km
- powierzchnia zbiornika przy stanie maksymalnym - 1302 ha
- powierzchnia zbiornika przy stanie minimalnym - 835 ha

Poziomy piętrzenia

Dla określonych poziomów piętrzenia zbiornik Pakość dysponuje następującymi pojemnościami użytkowymi :

- pojemność użytkowa (przy maksymalnym piętrzeniu) 41,360 mln m³
- pojemność rezerwowa 4,415 mln m³

Zbiornik Pakoski spełnia funkcje urządzenia wodnego służącego ochronie przeciwpowodziowej i przeciwdziałanie deficytom wody w okresach posuchy.

Struktura użytkowania gruntów

Zgodnie ze sprawozdaniem geodezyjnym, wg stanu na dzień 01.01.1999 r. ogólna powierzchnia użytków rolnych wynosi 6596 ha, z czego 191 ha znajduje się w granicach administracyjnych miasta.

Tabela nr 32. Wykaz gruntów na terenie miasta Pakości.

Stan na 31.12.2006r.

WYSZCZEGÓLNIENIE		Pow. w ha
Grunty ogółem, w tym:		344
Użytki rolne		184
Użytki leśne i grunty zadrzewione		5
Grunty zabudowane i zurbanizowane		52
w tym	Tereny mieszkaniowe	52
Pozostałe grunty		103

Źródło: Opracowanie własne na podstawie danych z Urzędu Miejskiego w Pakości

Tabela nr 33 Struktura użytków rolnych na terenie miasta Pakość.

Stan na 31.12.2006r.

Rodzaj użytku		Pow. w ha	Udział w %
Ogółem		186	100
W tym	Grunty orne	148	79,569
	Sady	3	1,6129
	Łąki	27	14,51
	Pastwiska	1	0,5376
	Grunty rolne zabudowane	7	3,7634

Źródło: Opracowanie własne na podstawie danych z Urzędu Miejskiego w Pakości

Z danych wynika, iż największy udział użytków rolnych na terenach miasta Pakość stanowią grunty orne. W następnej kolejności są łąki. W niewielkiej części grunty wykorzystywane są pod sady i pastwiska.

Zieleń miejska

Tabela nr 34. Tereny zielone i nasadzenia na terenie miasta Pakość.

Tereny zieleni w gestii samorządów miast		
parki spacerowo - wypoczynkowe		
obiekt	ob.	0
powierzchnia	ha	0
zieleńce		
obiekt	ob.	1
powierzchnia	ha	0,9
tereny zieleni osiedlowej		
powierzchnia	ha	1,8
Żywopłaty wg lokalizacji		
ogółem (w miastach i na wsi)	m	5 060
Nasadzenia i ubytki wg lokalizacji		
nasadzenia		
drzewa		
ogółem (w miastach i na wsi)	szt	59
krzewy		
ogółem (w miastach i na wsi)	szt	2 600
ubytki		
drzewa		
ogółem (w miastach i na wsi)	szt	46
krzewy		
ogółem (w miastach i na wsi)	szt	230

Źródło: Bank Danych Regionalnych w Bydgoszczy stan na 31.12.2006r.

Tabela nr 35. Obiekty zieleni urządzonej (parki, skwery)w Pakości.

L.p.	Obiekt zieleni urządzonej	Powierzchnia [ha]	Właściciel/ Zarządca
1	Skwer na Rynku	0,12	PUG w Pakości
2	Park przy ulicy Mogileńskiej	0,80	PUG w Pakości

Źródło: Opracowanie własne na podstawie danych z Urzędu Miejskiego w Pakości

Na terenie miasta ani w gminie nie występują: park narodowy ani jego otulina, rezerваты przyrody; parki krajobrazowe, stanowiska dokumentacyjne ani obszary chronionego krajobrazu. Nie przewiduje się też objęcia tego terenu obszarami ochronnymi NATURA 2000.

Powietrze

Na terenie Pakości zanieczyszczenia powietrza powodują źródła przemysłowe, energetyczne i technologiczne. Źródłem emisji zanieczyszczeń do powietrza są także kotłownie indywidualne budynków mieszkalnych w mieście oraz transport. Głównymi zanieczyszczeniami emitowanymi do atmosfery, powstającymi podczas spalania paliw do celów energetycznych są pyły, dwutlenek siarki, tlenki azotu, tlenki węgla oraz zanieczyszczenia technologiczne.

Lokalna uciążliwość powodowana jest przez źródła ciepła wykorzystywane do ogrzewania budynków mieszkalnych. Niska emisja przyczynia się do wzrostu w atmosferze stężeń pyłów i zanieczyszczeń gazowych. Emisja zanieczyszczeń ze środków transportu oddziałuje głównie przy trasach komunikacyjnych. Powoduje wzrost stężeń zanieczyszczeń gazowych i pyłowych w powietrzu poprzez spalanie paliw, ścieranie opon, hamulców i nawierzchni dróg.

Do podstawowych zanieczyszczeń gazowych emitowanych przez środki transportu zaliczyć należy tlenki azotu, tlenek węgla, węglowodory i dwutlenek węgla oraz zanieczyszczenia pyłowe zawierające ołów, kadm, nikiel i miedź.

Tabela nr 36. Strefy czystości powietrza w Pakości.

Klasa strefy ze względu na:											
ochronę zdrowia							ochronę roślin				
SO ₂	NO ₂	PM10	Pb	C ₆ H ₆	CO	O ₂	Klasa ogólna	SO ₂	NO ₂	O ₂	Klasa ogólna
A	A	B	A	A	A	A	B	A	A	A	A
Powiat inowrocławski - za 2002 r.											

Głównymi przyczynami wystąpienia przekroczeń poziomów dopuszczalnych, powiększonych o margines tolerancji były w rejonie gminy (lecz nie na jej terenie) - w przypadku pyłu zawieszonego PM10 (Janikowo ul. Przemysłowa) - bliskość głównej drogi, pobliskie zakłady przemysłowe, ciepłownię, Lafarge Cement Polska S.A.

Hałas

Problemy związane ze stanem środowiska na terenie miasta Pakość, w zakresie oddziaływań akustycznych, spowodowane są wieloma czynnikami m.in. koncentracją usług, jakością sieci drogowej, stopniem urbanizacji, występowaniem małych zakładów rzemieślniczych w jednostkach zabudowy mieszkaniowej.

Hałas przemysłowy

Na hałas przemysłowy składają się wszelkie źródła dźwięku znajdujące się na terenie zakładu, zarówno na otwartej przestrzeni (punktowe źródła hałasu), jak i w budynkach (wtórne źródła hałasu). Punktowymi źródłami hałasu są np. piły mechaniczne, wentylatory, czerpnie powietrza, sprężarki itp. usytuowane na zewnątrz budynków.

Źródłem hałasu wtórnego są obiekty budowlane w tym produkcyjne, w których hałas pochodzący od pracy maszyn i urządzeń emitowany jest do środowiska przez ściany, strop, okna i drzwi. Ponadto prace dorywcze wykonywane poza budynkami produkcyjnymi jak np. cięcie, kucie, a także obsługa zakładów przez transport kołowy (np. wózki widłowe, ciężarowy transport zewnętrzny) stanowią dodatkowe źródło hałasu.

Działalność zakładów rzemieślniczych, obiektów handlowych czy placówek usługowych kształtuje klimat akustyczny terenów bezpośrednio z nimi sąsiadujących. Interwencje mieszkańców na ponadnormatywne oddziaływania hałasu, dotyczą uciążliwości związanych z prowadzoną działalnością gospodarczą w bezpośrednim sąsiedztwie miejsca zamieszkania interweniujących.

Hałas komunikacyjny

Pod pojęciem hałasu drogowego rozumie się hałas pochodzący od środków transportu, poruszających się po wszelkiego rodzaju drogach nie będących drogami kolejowymi. Jest to hałas typu liniowego.

Układ drogowy stanowi o rozwoju danego regionu i powiązaniach z innymi ośrodkami.

Przez teren gminy nie przebiega droga krajowa.

Przez miasto Pakość i teren gminy przebiegają natomiast drogi wojewódzkie:

■ Nr 251 - Damasławek – Inowrocław o długości 9,196 km w granicach gminy, w tym 1,244 km w granicach miasta, biegnąca przez ulice Inowrocławską i Barcińską,

▪Nr 255 – Inowrocław Strzelno o długości 4,866 km w granicach gminy, w tym 1,6 km w granicach miasta z przebiegiem przez ulice: Jankowską, Św. Jana, Lipową, Szeroką, Rynek i Barcińską

oraz drogi powiatowe biegnące ulicami Pakości:

▪wzdłuż Krzyżanowskiego – 0,493 km,

▪wzdłuż Radłowskiej – 0,727 km

▪wzdłuż Mogileńskiej – 1,12 km.

Obecnie mamy do czynienia z gwałtownym rozwojem motoryzacji. Konsekwencją tego jest:

▪stały wzrost natężenia ruchu,

▪nakładanie się ruchu tranzytowego na ruch lokalny,

▪dekapitalizacja zasobów drogowej infrastruktury komunikacyjnej,

▪rozciąganie się godzin szczytu komunikacyjnego, aż do późnej nocy włącznie,

▪powstanie nowych obszarów będących w zasięgu uciążliwości hałasu,

▪wzrost populacji zamieszkałych przy głównych drogach i ulicach,

▪stały wzrost uciążliwości hałasu i drgań wywołanych przez ruch drogowy.

Zanieczyszczenia wód

Badania stanu czystości zbiornika Pakoskiego prowadzi Inspekcja Ochrony Środowiska - Wojewódzki Inspektorat Ochrony Środowiska w Bydgoszczy. Wg danych opublikowanych w Raporcie o stanie środowiska województwa Kujawsko-Pomorskiego, w 2000 roku stan czystości omawianego akwenu nie odpowiadał normom. Tak samo jest w przypadku Jakość wód rzeki Noteć, która od wielu lat klasyfikowana jest jako nie odpowiadająca obowiązującym normom.

Stężenia wykrytych w wodach Zbiornika Pakoskiego związków chemicznych oraz wykształcone w nim zespoły organizmów wodnych świadczą o skrajnej eutrofizacji jego wód. Wiąże się to ze złą jakością wód rzeki Noteci zasilającej akwen oraz zrzutem ścieków. Zachodzące procesy pogłębiane są niekorzystną kategorią degradacyjną. Dopływ ścieków w negatywny sposób oddziałuje na jakość wód. Powoduje też charakterystyczne zróżnicowanie składu chemicznego i termiki mas wody poszczególnych części zbiornika wodnego. Wysoka zawartość związków biogenych jest głównym czynnikiem dyskwalifikującym jakość wód. Stężenia fosforanów osiągają tak wysoki poziom, że przestają być czynnikiem ograniczającym produkcję pierwotną. Obfitość soli pokarmowych umożliwia masowy rozwój fitoplanktonu, co uwidacznia się takimi wskaźnikami jak zawartość chlorofilu „a”, sucha masa sestonu, widzialność krążka Sacchiego.

2.4.2. Własność gruntów i budynków

Tabela nr 37. Podział własności gruntów z rozróżnieniem typów własności.

Stan na 31.12.2006r.

właściciel		Pow. w ha
Grunty ogółem		344
Z tego	Skarbu Państwa	54
	Gminne	72
	Osób fizycznych	165
	Spółdzielni	3
	Kościółów i związków wyznaniowych	50
	Powiatów	0
	Województw	0
	Spółek prawa handlowego i innych osób	0

Źródło: Opracowanie własne na podstawie danych Urzędu Miejskiego w Pakości

Jak wynika z przedstawionych danych, na terenie miasta Pakość największa część gruntów stanowi własność osób fizycznych. Znaczna część powierzchni miasta, ponad 20,9% jest własnością gminy, natomiast 15,69% gruntów to własność Skarbu Państwa. Szczegółowy podział własności z uwzględnieniem poszczególnych typów własności przedstawia poniższa tabela.

Tabela nr 38. Szczegółowa struktura własności gruntów z podziałem na poszczególne typy własności.

Stan na 31.12.2006r.

Wyszczególnienie	Powierzchnia w ha	Udział w procentach
Grunty wchodzące w skład Zasobu Własności Rolnej Skarbu Państwa	0	0
Grunty w trwałym zarządzie państwowych jednostek organizacyjnych z wyłączeniem gruntów PGL	9	2,6162
Pozostałe grunty Skarbu Państwa	12	3,4883
Grunty Skarbu Państwa przekazane w użytkowanie wieczyste osób fizycznych	5	1,4534
Grunty spółek Skarbu Państwa w użytkowaniu wieczystym państwowych osób prawnych	0	0
Grunty Skarbu Państwa w użytkowaniu wieczystym spółdzielni mieszkaniowych	0	0

Grunty Skarbu Państwa w użytkowaniu wieczystym pozostałych osób	28	8,1395
Grunty wchodzące w skład gminnego zasobu nieruchomości	36	10,4651
Pozostałe grunty gminy	6	1,7441
Grunty gmin i ich związków w użytkowaniu wieczystym osób fizycznych	10	2,9069
Grunty gmin i ich związków w użytkowaniu wieczystym spółdzielni mieszkaniowych	1	0,2906
Grunty gmin i ich związków w użytkowaniu wieczystym pozostałych osób	19	5,5232
Grunty osób fizycznych wchodzące w skład gospodarstw rolnych	76	22,0930
Grunty osób fizycznych nie wchodzące w skład gospodarstw rolnych	89	25,8720
Grunty spółdzielni	3	0,8720
Grunty kościołów i związków wyznaniowych	50	14,5348
Grunty powiatu przekazane w trwały zarząd	0	0
Grunty województw przekazane w trwały zarząd	0	0
Grunty spółek prawa handlowego	0	0
Powierzchnia ewidencyjna	344	100

Źródło: Opracowanie własne na podstawie danych Urzędu Miejskiego w Pakości

Tabela nr 39. Struktura własności budynków i lokali mieszkalnych w mieście Pakość w 2006 r.

ZASOBY MIESZKANIOWE		
Zasoby mieszkaniowe wg form własności		
ogółem		
mieszkania	miesz.	1 806
izby	izba	6 656
powierzchnia użytkowa mieszkań	m2	112 171
zasoby gmin (komunalne)		
mieszkania	miesz.	370
izby	izba	862

powierzchnia użytkowa mieszkań	m2	15 099
zasoby spółdzielni mieszkaniowych		
mieszkania	miesz.	445
izby	izba	1 633
powierzchnia użytkowa mieszkań	m2	20 653
zasoby zakładów pracy		
mieszkania	miesz.	19
izby	izba	53
powierzchnia użytkowa mieszkań	m2	855
zasoby osób fizycznych		
mieszkania	miesz.	967
izby	izba	4 098
powierzchnia użytkowa mieszkań	m2	75 357
zasoby Towarzystw Budownictwa Społecznego (TBS)		
mieszkania	miesz.	0
izby	izba	0
powierzchnia użytkowa mieszkań	m2	0
zasoby pozostałych podmiotów		
mieszkania	miesz.	5
izby	izba	10
powierzchnia użytkowa mieszkań	m2	207

Źródło: Bank Danych Regionalnych w Bydgoszczy stan na 31.12.2006r.

W Pakości działa Kujawska Spółdzielnia Mieszkaniowa przy ul. Mogileńskiej 21a.

Tabela nr 40. Liczba mieszkań wyposażonych w instalacje techniczno-sanitarne w mieście Pakość w 2006 r.

Mieszkania wyposażone w instalacje techniczno-sanitarne		
ogółem		
wodociąg	miesz.	1 734
ustęp splukiwany	miesz.	1 559
łazienka	miesz.	1 493
centralne ogrzewanie	miesz.	1 379
gaz sieciowy	miesz.	1 604

Źródło: Bank Danych Regionalnych w Bydgoszczy stan na 31.12.2006r.

Tabela nr 41. Procentowy udział mieszkań wyposażonych w instalacje techniczno-sanitarne w Pakości w 2006 r.

Mieszkania wyposażone w instalacje - w % ogółu mieszkań		
w miastach		
wodociąg	%	96,0
łazienka	%	82,7
centralne ogrzewanie	%	76,4

Źródło: Bank Danych Regionalnych w Bydgoszczy stan na 31.12.2006r.

2.4.3. Granice stref ochrony konserwatorskiej

Podział miasta Pakość na poszczególne obszary funkcjonalne i podlegające im jednostki został przedstawiony w rozdziale 2.1.

Tabela nr 42. Wykaz obiektów zabytkowych na terenie miasta Pakość.

(wg danych UM Pakość)

Nazwa obiektu – nr posesji	Własność Gminy	Inni właściciele
MIASTO PAKOŚĆ		
Kościół ukrzyżowania murowany po 1661 r. ul. Barcińska		x
Plebania tzw. Klasztorok murowana I poł. XIX w. Barcińska 60		x
Kaplice Klasztoru Reformatorów murowana II poł. XVII/XVIII w. wraz z Drogą Krzyżową		18 kaplic
Brama cmentarna z 1932 r.		x
Grobowce rodzin z XIX w.		6 obiektów
Kapliczka murowana z 1843 r.		x
Kościół Parafialny p.w. Św. Bonawentury 1653-1763r.		x
Klasztor d. Reformatorów murowany 1680,1755 r. z dzwonnica – lata 30- te XX w.		x
Kaplica d. Reformatorów „ Judasz” II poł. XVII/XVIII w.		x
Kaplica d. Reformatorów „ Ogród Getsemański” II poł. XVII/XVIII w.		x
Kaplica d. Reformatorów „Wniebowzięcie” przed 1647 r.		x
Kaplica d. Reformatorów „ Cedron” 1858 r.		x
Kaplica d. Reformatorów „Wniebowstąpienie Pańskie” II poł. XVII/XVIII w.		x
Kaplica d. Reformatorów Brama Jerozolimska” II poł. XVII/XVIII w.		x
Kaplica Św. Rocha murowana XVIII w.		x
Dworek murowany 1809 r. ul. Barcińska		x
Domy mieszkalne II poł. XVIII – I poł. XX w.		106 budynków
Szkoła ul. Barcińska		x
d. młyn murowany z cegły XIX w. ul. Inowrocławska 2		x
Magazyn murowany ul. Inowrocławska 9 lata 30- te XX w.		x

Budynek gospodarczy XIX w. ul. Św. Jana 14		x
Gazownia ul. Łazienkowa 4 murowana –cegła XIX w		x
Gazownia ul. Łazienkowa 2 murowana –cegła XIX w		x
Rzeźnia ul. Łazienkowa 2 murowana –cegła XIX w		x
d. Szpital garnizonowy ul. Szkolna 1 murowany 1918 r.		x
Słup ogłoszeniowy z XIX w.		x
Budynki gospodarcze różne		12 obiektów
Razem		166 obiektów

2.4.4. Identyfikacja problemów

Aktualnie mała dynamika rozwoju miasta, wynikająca m. in. z restrukturyzacji przemysłu i obniżenia dochodów mieszkańców.

W Pakości nadal pozostaje niewykorzystany potencjał naturalny – zasoby środowiska naturalnego i dziedzictwa kulturowego.

Teren miasta Pakość, ze względu na atrakcyjne warunki przyrodniczo-krajobrazowe oraz liczne obiekty o znaczących walorach architektonicznych, jest szczególnie predysponowany do rozwoju funkcji turystycznej. Rozwój turystyki na tym obszarze jest jednak hamowany brakiem odpowiednio rozwiniętej infrastruktury, w tym odpowiedniej jakości dróg oraz, w dużej mierze, obiektów obsługi ruchu turystycznego. Jednocześnie konieczne jest podjęcie prac nad rewitalizacją terenów po oczyszczalni ścieków i budowy stancji żeglarskiej, w celu poprawy atrakcyjności Pakości dla turystów.

Stan istniejącej bazy turystycznej pozwala stwierdzić, że występuje tu turystyka krajoznawcza, mająca szanse rozwoju w oparciu istniejące zabytki (zachowany układ kaplic Kalwarii Pakoskiej), a także ze względu na występowanie walorów przyrodniczo-krajobrazowych gminy Pakość (dwa jeziora Mielno i Pakoskie). W mieście doskwiera jednak niewystarczająca baza noclegowa pozwalająca na przyjęcie zwiększonej liczby turystów.

2.5. Infrastruktura

2.5.1. Stan systemu komunikacji

Pakość położona jest w pobliżu ważnych i uczęszczanych szlaków komunikacyjno-tranzytowych, m. in. droga nr E 261 łącząca Dolny Śląsk i Wielkopolskę z Bydgoszczą i Pomorzem, droga nr 25 łącząca południową i centralną część Polski z Kujawami i Pomorzem, czy też droga nr 52 z Inowrocławia przez Toruń w kierunku Warmii i Mazur. Ten zwarty i gęsty układ komunikacyjny uzupełniany jest przez układ dróg niższej rangi, przebiegających przez teren Pakości: droga nr 251 (łącząca drogi E 261 i 25) oraz droga nr 255 (Pakość – Strzelno i dalej dojazd w kierunku Konina).

W dobie wzrastającej liczby pojazdów samochodowych i rozwoju transportu kołowego, Pakość boryka się z poważnymi problemami komunikacyjnymi. Dodatkowo lokalizacja na terenie

gminy zakładów wydobywczych kruszywa oraz dużych przedsiębiorstw przemysłowych w otoczeniu (Janikosoda) powoduje znaczne przekroczenie dopuszczalnych natężeń ciężkiego ruchu towarowego na drogach w centrum miasta. W celu uniknięcia natężonego ruchu tranzytowego i lokalnego przez centrum Pakości niezbędną inwestycją wydaje się budowa obwodnic wokół miasta, szczególnie z kierunku wschód-zachód. Podwyższony stopień hałasu oraz emisji spalin obniża standardy życia społeczności przy tych ważnych szlakach komunikacyjnych.

Drogi gminne tworzą gęstą sieć drogową na terenie miasta i gminy, przyczyniając się do stosunkowo dobrej dostępności komunikacyjnej Pakości. Łącznie drogi gminne tworzą sieć o długości 143,922 km, a tym na terenie miasta (drogi miejskie) jest to 9,871 km (5,314 km dróg o nawierzchni ulepszonej i 4,557 km o nawierzchni gruntowej). Drogi wojewódzkie na terenie miasta mają długość 2,844 km.

Stan dróg na terenie miasta Pakość jest ogólnie zły. Większość ulic w obrębie miasta wymaga wykonania nowej nawierzchni. Wynika to z faktu, iż w ostatnich latach wykonywanych było szereg inwestycji, które wymagały naruszenia nawierzchni drogowej (dotyczy to głównie ulic, w których położona została sieć kanalizacyjna). Ponadto większość dróg i ulic należy dostosować do parametrów technicznych i użytkowych, przypisanych danym kategoriom dróg.

2.5.2. Gospodarka wodna

Sieć wodociągowa działa w oparciu o ujęcia wody w mieście Pakość. Na terenie miasta funkcjonują dwa ujęcia wody (dla lewo i prawobrzeżnej części miasta) dysponujące łącznie pięcioma eksploatowanymi studniami głębinowymi. Znaczącym problemem mogącym rzutować na dalszy rozwój i funkcjonowanie sieci wodociągowej jest obserwowana degradacja wód podziemnych na skutek zanieczyszczenia ściekami gospodarczymi i przemysłowymi zlewni Noteci, w obrębie której usytuowane zostały wszystkie ujęcia wody. Decydujący wpływ na ich stan ma oddziaływanie trzech zakładów zlokalizowanych na terenie sąsiednich gmin. Są to Janikowskie Zakłady Sodowe „Janikosoda” S.A. w Janikowie, Inowrocławskie Zakłady Chemiczne „Soda – Mątwy” w Inowrocławiu i Kombinat Cementowo-Wapienniczy Lafarge – Kujawy S. A. w Bielawach (gmina Barcin), a także składowisko odpadów komunalnych w miejscowości Giebnia na terenie gminy Pakość.

W mieście Pakość sieć wodociągowa niemal w pełni zaspokaja ilościowe potrzeby mieszkańców oraz zlokalizowanych tu zakładów przemysłowych.

Ujęcie wód podziemnych w Pakości **przy ul. Inowrocławskiej** bazuje na dwóch studniach głębinowych:

- studnia nr 2a /odwiert wykonany w 1975 r./ o głębokości 113 m i wydajności eksploatacyjnej 65 m³/h
- studnia nr 4 /odwiert wykonany w 1975 r./ o głębokości 112 m i wydajności eksploatacyjnej 60 m³/h

Ujęcia wód podziemnych posiadają obudowy z kręgów betonowych o średnicy 1,5 m. Pompy głębinowe G-80 IIIB. Na mocy decyzji Starosty Inowrocławskiego nr OSR-6223-I/17/2000 z dnia 29.12.2000 r., Burmistrz Pakości uzyskał pozwolenie wodnoprawne na pobór wody z ww. studni w ilości:

- maksymalnej godzinowej 31 m³/h
- maksymalnej dobowej 727 m³/d
- średniej dobowej 540,5 m³/h
- rocznej 262 000 m³

Ujęcie wód podziemnych w Pakości **przy ul. Jankowskiej**:

bazuje na trzech studniach głębinowych:

- studnia nr 1 o głębokości 30 m i wydajn. ekspl. 14,3 m³/h
- studnia nr 2 /odwiert wykonany w 1976 r./ - o głębokości 57,5 m i wydajności eksploatacyjnej 125m³/h
- studnia nr 4 /odwiert wykonany w 1989 r./ o głębokości 60,6 m i wydajności eksploatacyjnej 97 m³/h

Ujęcia wód podziemnych posiadają obudowy: studnia nr 1 z kręgów betonowych o średnicy 1,0 m i pompa głębinowa G-60; studnie nr 2 i 4 z kręgów betonowych o średnicy 1,8 m i pompy głębinowe G-80 IVB.

Na mocy decyzji Starosty Inowrocławskiego nr OSR-6223-I/18/2000 z dnia 29.12.2000 r. Burmistrz Pakości uzyskał pozwolenie wodnoprawne na pobór wody z ww. studni w ilości:

- maksymalnej godzinowej 35 m³/h
- maksymalnej dobowej 825 m³/d
- średniej dobowej 624 m³/h
- rocznej 297 000 m³

Z wodociągu gminnego zasilanego z ww. czterech ujęć ze stacjami uzdatniania wody, woda rozprowadzana jest sieciami wodociągowymi w układzie pierścieniowo - rozgałęzionym. Z sieci tej zaopatrywane są m.in. niżej wymienione ważniejsze zakłady przemysłowe z terenu miasta:

- KAMAL – ul. Inowrocławska
- Zakład Produkcyjno – Handlowy MATBUD – ul. Barcińska
- BELPOLTEX – ul. Inowrocławska
- INSTALPAK – ul. Mieleńska
- NOTEĆ – ul. Fabryczna
- MAXBUD – ul. Barcińska

Tabela nr 43. Sieć wodociągowa w mieście Pakość w okresie od 2003-2006r.

Lata	Sieć rozdzielcza w km	Połączenia prowadzące do budynków mieszkalnych	Zużycie wody z wodociągów w gospodarstwach domowych		Ścieki odprowadzone w dam ³
	wodociągowa	wodociągowe	w dam ³	na 1 mieszkańca	
Rok 2007	10,9	1281	166,1	27,7	127,8
Rok 2006	10,7	1281	140,4	24,3	124,0
Rok 2005	10,2	1258	180,8	31,1	145,7
Rok 2004	10,2	1258	139,0	23,9	145,7
Rok 2003	10,2	1253	136,7	23,5	139,4

Źródło: GUS w Bydgoszczy

W mieście Pakość wg danych na 31.XII.2006 r. z sieci wodociągowej korzystało 5 014 osób, co stanowi 86,5 % ludności miasta.

2.5.3. Gospodarka ściekowa

Istnieje porozumienie pomiędzy Gminą Pakość a Gminą Barcin w sprawie współdziałania międzygminnego, dotyczące budowy i eksploatacji systemu kanalizacji sanitarnej, zlokalizowanej na terenie Gminy Pakość i Gminy Barcin, eksploatacji oczyszczalni ścieków, położonej w m. Sadłogoszcz, Gmina Barcin oraz eksploatacji składowiska odpadów komunalnych położonego w m. Giebni, Gmina Pakość.

Ogólna długość sieci kanalizacyjnej na terenie miasta wynosi ok. 10,7 km. Ścieki od odbiorców wody spływają kanalizacją sanitarną grawitacyjnie do przepompowni ścieków w Pakości, skąd za pośrednictwem pomp są przepompowywane do oczyszczalni ścieków w Sadłogoszczy.

Infrastruktura techniczna jest jednym z podstawowych elementów warunkujących rozwój gospodarczy miasta. Do najważniejszych problemów infrastrukturalnych należy modernizacja i rozbudowa sieci kanalizacji sanitarnej oraz rozbudowa funkcjonującej oczyszczalni ścieków. Poziom skanalizowania i wolne zasoby oczyszczania ścieków właściwie eliminują ją z możliwości pozyskania dużego inwestora zewnętrznego z wodochłonną technologią – np. przetwórstwo spożywcze na dużą skalę.

Likwidacja części obiektu starej oczyszczalni ścieków przy ul. Topolowej w Pakości przyczyni się do wymiernych korzyści w mieście. Mieszkańcy miasta odczują wymierny efekt podjętych działań.

W Pakości jest niedostateczny system rozdzielaczy miejskiej kanalizacji sanitarnej. Poza tym jest brak odpowiedniej liczby urządzeń (przepompowni) i kolektorów dla objęcia całego miasta zbiorczym systemem odprowadzania ścieków, celem eliminacji ograniczania zagrożeń dla środowiska naturalnego.

Zakres prac, odpowiedzialności oraz kompetencji w sferze funkcjonowania wodociągów i kanalizacji na terenie miasta Pakość spoczywa na Przedsiębiorstwie Usług Gminnych Sp. z o.o. w Pakości. Przedsiębiorstwo zajmuje się poborem, oczyszczaniem i rozprowadzaniem wody, odprowadzaniem ścieków, usługami sanitarnymi oraz pokrewnymi, świadczeniem usług w zakresie administrowania budynkami komunalnymi, oczyszczania miasta, utrzymania zieleni oraz ciepłownictwa.

Tabela nr 44. Sieć kanalizacyjna w mieście Pakość w okresie od 2003-2006r.

Lata	Sieć rozdzielcza w km	Połączenia prowadzące do budynków mieszkalnych	Zużycie wody z wodociągów w gospodarstwach domowych		Ścieki odprowadzone w dam ³
	kanalizacyjna	kanalizacyjne	w dam ³	na 1 mieszkańca	
Rok 2007	5,9	288	166,1	27,7	127,8
Rok 2006	5,6	287	140,4	24,3	124,0
Rok 2005	5,3	279	180,8	31,1	145,7
Rok 2004	5,3	279	139,0	23,9	145,7
Rok 2003	5,3	279	136,7	23,5	139,4

Źródło: GUS w Bydgoszczy

W mieście Pakość z sieci kanalizacyjnej wg stanu na 31.XII.2006 r. korzystało 3 212 osób. Wynosi to 55,4 % ogółu ludności miasta.

Tabela nr 45. Stan oczyszczalni ścieków w mieście Pakość.

Komunalne i przemysłowe oczyszczalnie ścieków		
oczyszczalnie		
ogółem	ob.	1
z podwyższonym usuwaniem biogenów	ob.	1
przepustowość		
ogółem	dam3/dobę	670
z podwyższonym usuwaniem biogenów	dam3/dobę	670
ludność obsługiwana przez oczyszczalnie ścieków miejskich i wiejskich		
ogółem	osoba	3 450
z podwyższonym usuwaniem biogenów	osoba	3 450
Wielkość oczyszczalni komunalnych w RLM		
ogółem	osoba	5 528
Ścieki wymagające oczyszczenia odprowadzone do wód lub do ziemi		
ogółem	dam3	124,0
oczyszczane razem	dam3	124
oczyszczane mechanicznie	dam3	0
oczyszczane chemicznie	dam3	0
oczyszczane biologicznie	dam3	0
oczyszczane z podwyższonym usuwaniem biogenów	dam3	124
nieoczyszczane razem	dam3	0
nieoczyszczane odprowadzane z zakładów przemysłowych	dam3	0
nieoczyszczane odprowadzone siecią kanalizacyjną	dam3	0

Źródło: Bank Danych Regionalnych w Bydgoszczy stan na 31.12.2006r.

2.5.4. Gospodarka elektroenergetyczna

Źródłem zasilania miasta Pakość w energię elektryczną jest główny punkt zasilania zlokalizowany w miejscowości Wielowieś. Zasilany jest on liniami wysokiego napięcia 110 KV z różnych kierunków. Łącznie linie wysokiego napięcia 110 KV, przebiegające przez teren gminy, liczą ok. 42 km. Na osi północ-południe przebiegają także dwie linie najwyższego napięcia 220 KV relacji elektrownia Pątków – Bydgoszcz. Ich łączna długość na terenie gminy Pakość wynosi ok. 18km. Na terenie miasta i gminy Pakość funkcjonuje 80 stacji transformatorowych, w pełni pokrywających obecne zapotrzebowanie na energię elektryczną. Jedynymi wadami systemu elektroenergetycznego są w niektórych przypadkach zbyt długie obwody niskiego napięcia, jak również przestarzały typ poszczególnych stacji. Rozwiązaniem będzie dogęszczenie lub wymiana niektórych stacji transformatorowych. Także w przypadku pojawienia się dużego inwestora zewnętrznego o energochłonnej technologii, konieczna stanie się budowa dodatkowych urządzeń elektroenergetycznych.

Energia elektryczna w gospodarstwach domowych w mieście Pakość wg danych na 31.XII.2006 r.

- odbiorcy energii elektrycznej na niskim napięciu 1 820

gospodarstw domowych

- zużycie energii elektrycznej na niskim napięciu MW*h 3 067

- energia elektryczna na 1 mieszkańca kW*h 529,2

- na 1 korzystającego / odbiorcę kW*h1 685,2

2.5.5. Zaopatrzenie w ciepło

Produkcja energii cieplnej bazuje na niewielkich, lokalnych kotłowniach. Największą kotłownią na terenie miasta jest osiedlowa kotłownia (Os. Kujawskie), pracująca na bazie gazu i oleju opałowego. Posiada moc 2,845 MW. Pozostałe kotłownie należą do małych obiektów (ok.29-240 KW) i opalane są głównie gazem i olejem opałowym.

2.5.6. Zaopatrzenie w gaz

Sieć gazowa na terenie miasta Pakość obejmuje swym zasięgiem jedynie miasto. Zaopatrzenie pochodzi z sieci krajowej gazu ziemnego wysokiego ciśnienia z gazociągu DN 150 relacji Gniewkowo – Inowrocław – Pakość – Barcin – Żnin - Nakło.

Gazociąg średniego ciśnienia odchodzi od stacji redukcyjno-pomiarowej 1^o do dwóch stacji redukcyjno-pomiarowych 11^o - jedna z nich usytuowana jest na jednej działce ze stacją redukcyjno-pomiarową 1^o przy ulicy Mieleńskiej, druga połączona jest dwukilometrowym odcinkiem gazociągu średniego ciśnienia przy u. Mogileńskiej. Ze stacji redukcyjno-pomiarowych 11^o gaz niskiego ciśnienia wędruje do odbiorców bytowo-komunalnych i przemysłowych na terenie miasta. Długość sieci niskiego ciśnienia na terenie miasta w 2001 r. wynosiła 15,2 km, od której odchodziło 628 przyłączy. Wg stanu na 31.XII.2006 r. miasto Pakość jest zgazyfikowane w 88,9 %.

Tabela nr 46. Sieć gazowa w mieście Pakość.

Lata	2003	2004	2005	2006
długość czynnej sieci ogółem w m	35,6	35,6	35,7 km	35 621 m
długość czynnej sieci przesyłowej w m	18,5	18,5	18,6 km	18 547 m
długość czynnej sieci rozdzielczej w m	17,1	17,1	17,1 km	17 074 m
czynne połączenia do budynków mieszkalnych	642	643	646 szt.	633 szt.

odbiorcy gazu (gospodarstw domowych)	1 719	1,7	1 693	1 698
odbiorcy gazu ogrzewający mieszkania gazem (gospodarstw domowych)	1 719	0,1	148	173
odbiorcy gazu w miastach (gospodarstw domowych)	1 719	1,7	1 693	1 698
zużycie gazu w tys. m ³	0,80	0,80 hm ³	769,10	739,80
zużycie gazu na ogrzewanie mieszkań w tys. m ³	0,4 hm ³	0,4 hm ³	342,7	362,6
ludność korzystająca z sieci gazowej	5 174	5 162	5 149	5 149

Źródło: GUS w Bydgoszczy

2.5.7. Identyfikacja problemów ze względu na stan infrastruktury

- konieczność zwiększenia długości ulic o nawierzchni ulepszonej,
- poprawa parametrów technicznych ulic,
- potrzeba powiększenia terenów zieleni parkowej,
- potrzeba powiększenia terenów parkingów samochodowych,
- potrzeba budowy stacji rzecznej po terenie byłej oczyszczalni ścieków,**
- duże bezrobocie, mała różnorodność rynku pracy (wąski zakres wyboru)
- niedostatki w infrastrukturze technicznej, wymagające modernizacji sieci wodociągowej i kanalizacyjnej,
- niska konkurencyjność ,
- zły stan dróg.

III. ANALIZA STRATEGICZNA (SWOT)

Celem powyższej analizy jest rozważenie mocnych i słabych stron oraz wstępna analiza szans i zagrożeń związanych z przyjęciem programu rewitalizacji.

Ze skrzyżowania tych dwóch podziałów powstają cztery kategorie czynników:

- wewnętrzne pozytywne – mocne strony – walory, które w pozytywny sposób wyróżniają miasto z otoczenia,
- wewnętrzne negatywne – słabe strony – konsekwencje ograniczeń zasobów,
- zewnętrzne pozytywne – szanse – zjawiska i tendencje w otoczeniu, które odpowiednio wykorzystane, staną się impulsem rozwoju oraz osłabią zagrożenia,
- zewnętrzne negatywne – zagrożenia – wszystkie czynniki zewnętrzne, które są postrzegane jako bariery dla rozwoju.

Analiza ta pozwala na ocenę zjawisk kryzysowych i określa jaka ich część winna podlegać realizacji programu zmierzającego do usunięcia zjawisk kryzysowych i przyczynić się do lepszej jakości życia mieszkańców w przyszłości.

Tabela nr 47. Analiza SWOT

MOCNE STRONY	SŁABE STRONY
<ol style="list-style-type: none"> 1. Lokalizacja miasta pomiędzy dużymi ośrodkami miejskimi: Toruniem i Bydgoszczą 2. Aktywność organizacji pozarządowych 3. Aktywność mieszkańców 4. Centrum handlu i usług 5. Dobrze rozwinięta działalność kulturalna 6. Przepływająca przez miasto rzeka Noteć 7. Aktualne dokumenty programowe (WPI, strategia, plany wieloletnie) 8. Historia miasta i położenie jego na trasie Szlaku Piastowskiego 9. Bogactwo walorów historyczno-geograficznych miasta – Kalwaria Pakoska – jedno z największych i najstarszych w Polsce sanktuariów Męki Pańskiej, licznie odwiedzane przez pielgrzymów z całego kraju i zagranicy 10. Liczne zabytki 11. Przychylność władz dla rozwoju przedsiębiorczości 12. Zasoby siły roboczej 13. Dobra dostępność do szkolnictwa podstawowego i gimnazjalnego, 14. Systematyczne doskonalenie metod zarządzania Gminą 15. Duże obszary dogodnie zlokalizowanych terenów inwestycyjnych. 16. Tereny inwestycyjne. 	<ol style="list-style-type: none"> 1. Zły stan dróg. Niska przepustowość miejskiej sieci drogowej oraz niedostateczne połączenia z planowaną ogólnopolską siecią dróg ekspresowych oraz autostrad 2. Słaba komunikacja społeczna 3. Brzydka estetyka terenów przemysłowych na obszarze funkcjonalnym E miasta (Tereny po oczyszczalni ścieków oraz fabryce „Linum”) 4. Słaba infrastruktura sportowo-rekreacyjno-turystyczna 5. Niezagospodarowane nadbrzeże rzeki 6. Zanieczyszczenie środowiska 7. Brak szerokiej promocji walorów kulturowych miasta jako podstawy do rozwoju turystyki krajoznawczej 8. Zawieszenie przewozów pasażerskich 9. Brak miast partnerskich – funkcjonuje tylko gmina partnerska Bladel w Holandii. 10. Mała solidarność mieszkańców 11. Starzejące się społeczeństwo 12. Niski poziom innowacyjności pakoskiej gospodarki. 13. Wolne tempo rewitalizacji przestrzeni miejskiej i niski poziom estetyki. 14. Niedostateczna ilość mieszkań, zły stan zabudowy mieszkaniowej i dróg osiedlowych. 15. Wysoka stopa bezrobocia, ubożenie mieszkańców i rosnące rozwarstwienie społeczne. 16. Pogłębienie się różnic w warunkach życia mieszkańców i rozwój zjawisk patologicznych. 17. Uboga oferta usług turystyczno-rekreacyjnych. Mało rozwinięta baza noclegowa i sportowa. 18. Brak kapitału lokalnego. 19. Niski poziom wykształcenia osób bezrobotnych. 20. Niespławna rzeka Noteć i doły.

SZANSE	ZAGROŻENIA
<ul style="list-style-type: none"> 1. Możliwość pozyskania środków pozabudżetowych 2. Współpraca z partnerami zagranicznymi 3. Odnowienie wizerunku miasta 4. Aktywny Referat Promocji 5. Zatrzymanie młodzieży w mieście 6. Współpraca powiatowa i międzygminna 7. Poprawa estetyki miasta 8. Rozwój sektora MŚP 9. Rewitalizacja miasta 	<ul style="list-style-type: none"> 1. Emigracja młodych 2. Brak dofinansowania ze środków pozabudżetowych 3. Zmienne prawo 4. Brak współpracy pomiędzy sektorem publicznym a prywatnym 5. Konkurencja innych miast

IV. NAWIĄZANIE DO STRATEGICZNYCH DOKUMENTÓW DOTYCZĄCYCH ROZWOJU PRZESTRZENNO – SPOŁECZNO - GOSPODARCZEGO MIASTA I REGIONU

4.1. Strategia Rozwoju Województwa Kujawsko-Pomorskiego na lata 2007-2020

Strategia Rozwoju Województwa Kujawsko – Pomorskiego formułuje cel nadrzędny jako poprawę konkurencyjności regionu i podniesienie poziomu życia mieszkańców przy respektowaniu zasad zrównoważonego rozwoju. Lokalny Program Rewitalizacji Miasta Pakość jest zgodny ze Strategią rozwoju województwa kujawsko-pomorskiego w następujących priorytetach i działaniach:

Priorytetowy obszar działań 1. Rozwój nowoczesnej gospodarki

Działanie 1.3. Promocja rozwoju turystyki

Kujawsko-pomorskie to region o wysokiej atrakcyjności turystycznej, niemniej jego walory i zasoby będące podstawą gospodarki turystycznej, nie są wykorzystywane we właściwym i możliwym stopniu. Konieczna jest poprawa w sektorze usług turystycznych, który rozwijając się winien różnicować oferty, znacząco zwiększyć swój potencjał wykonawczy, uwzględniając przy tym struktury potrzeb potencjalnych gości województwa. W konsekwencji w strukturze oferty produktów turystycznych swój udział powinny zdecydowanie zwiększyć produkty turystyki specjalistycznej, jak np.: eksponujące unikatowe walory przyrody żywej i krajobrazy regionu, zasoby i możliwości leczenia uzdrowskiego, aktywnej rekreacji w atrakcyjnym środowisku przyrodniczym.

Priorytetowy obszar działań 2 - Unowocześnienie struktury funkcjonalno-przestrzennej Regionu

Działanie 2.1. Wspieranie rozwoju sieci osadniczej

Ważnym czynnikiem wpływającym na jakość życia mieszkańców jest dobrze rozwinięta sieć osadnicza. W Strategii zakłada się rozwój struktury funkcjonalno-przestrzennej regionu poprzez rewitalizację miast i wsi regionu, wspieranie przekształceń obszarów problemowych (np. przemysłowych) służące wywołaniu pożądanych zmian społecznych i pobudzeniu gospodarczemu. Występujące zwłaszcza w miastach wysokie zużycie substancji materialnej i zaległości w remontach, zanik pierwotnych sposobów użytkowania niektórych terenów, wywołują potrzeby ich rewitalizacji urbanistyczno-architektonicznej, a nierzadko także ekonomiczno-społecznej. Wymienione czynniki negatywnie wpływają na zniżenie jakości warunków codziennej egzystencji ludności i są źródłem niepożądanych zjawisk społecznych. W celu zminimalizowania tych zjawisk konieczne są działania

zmieniające ten stan, adaptujące tereny, ich zabudowę i zamieszkujące je społeczności lokalne do współczesnych potrzeb.

Działanie 2.2. Rozwój infrastruktury technicznej

Stan infrastruktury technicznej, w szczególności komunikacyjnej, jest ważnym czynnikiem kształtującym konkurencyjność województwa. Niedorozwój infrastruktury oznacza trudniejsze warunki życia mieszkańców, niekorzystne uwarunkowania aktywności gospodarczej oraz niską atrakcyjność lokalizacyjną dla inwestycji gospodarczych. Istotnym aspektem rozwoju niektórych elementów infrastruktury technicznej jest ich korzystne oddziaływanie na poprawę jakości środowiska przyrodniczego regionu. Rozwój infrastruktury technicznej winien powodować m. in. unowocześnienie infrastruktury komunalnej, energetycznej, przemysłowej, obniżenie kosztów eksploatacji, redukcję niekorzystnych oddziaływań na środowisko, zwiększenia atrakcyjności lokalizacyjnej.

Działanie 2.4. Rozwój infrastruktury społecznej

Na standard życia mieszkańców oraz atrakcyjność województwa jako miejsca zamieszkania negatywnie wpływa niedostateczny poziom rozwoju infrastruktury społecznej, niezadowalający poziom świadczonych usług, ich ograniczona przestrzennie dostępność. W Strategii postuluje się przedsięwzięcia ukierunkowane na poprawę jakości i dostępności świadczonych usług publicznych, w tym kształtowanie sieci placówek kultury, sportu i rekreacji zwłaszcza adresowanych do dzieci i młodzieży, oferujących im pozytywne zagospodarowanie wolnego czasu, ograniczających im kontakty ze zjawiskami patologii społecznych.

Działanie 2.6. Zachowanie i wzbogacanie zasobów środowiska przyrodniczego

Walory i bogate zasoby środowiska przyrodniczego oraz zróżnicowanie krajobrazowe województwa kujawsko-pomorskiego postrzegane są jako cechy atrakcyjności obszaru, jako wyznaczniki jego konkurencyjności. System ekologiczny województwa zajmujący ponad 30% jego ogólnej powierzchni decyduje o warunkach zdrowotnych oraz wypoczynkowych mieszkańców i jest istotny dla rozwoju ważniejszych sektorów gospodarki województwa – rolnictwa i turystyki wypoczynkowej w środowisku przyrodniczym. Jest to system ważny dla oceny atrakcyjności regionu. Dlatego też zaprzestanie dotychczasowego użytkowania terenów spowodowane na przykład: uwalnianiem terenów od zainwestowania przemysłowego należy łączyć z kształtowaniem nowych, bardziej korzystnych dla lokalnego środowiska stosunków wodnych i mikroklimatu.

Priorytetowy obszar działań 3 - Rozwój zasobów ludzkich

Działanie 3.2. Budowa kapitału społecznego

Poprawie konkurencyjności województwa kujawsko-pomorskiego służyć będą również działania aktywizujące jego społeczeństwo, wzmacniające jego cechy jako społeczeństwa obywatelskiego. Zachęcać one winny mieszkańców regionu do tworzenia i funkcjonowania w instytucjach życia obywatelskiego, samoorganizowania się w stowarzyszeniach, organizacjach, podejmowania inicjatyw obywatelskich i aktywności społecznej, do partnerskiego współdziałania organizacji społecznych z administracją publiczną w realizacji zadań publicznych, przy przestrzeganiu zasady pomocniczości (subsydiarności).

Działanie 3.3. Promocja zatrudnienia osób pozostających bez pracy lub zagrożonych jej utratą ???

Działanie 3.4. Promocja i profilaktyka zdrowia

Jednym z wyznaczników wysokiego poziomu życia mieszkańców jest odpowiedni stan zdrowia. Ważnym aspektem wymienionym w Strategii mającym wpływ na ten stan jest ich aktywność sportowo-rekreacyjna. Służy ona nie tylko poprawie ogólnej kondycji zdrowotnej, regeneracji sił psychofizycznych, ale w przypadku młodego pokolenia mieszkańców ogranicza ich podatność na zachowania. Dlatego też, wszelkie przedsięwzięcia zachęcające do aktywności sportowej i rekreacji, m.in. promocja tych kategorii zachowań, organizowanie się dla uczestnictwa w nich, rozwój związanego z nimi zagospodarowania technicznego, korzystnie będą służyć zdrowotności społeczeństwa.

4.2. Regionalny Program Operacyjny Województwa Kujawsko-Pomorskiego na lata 2007-2013

Głównym celem Regionalnego Programu Operacyjnego Województwa Kujawsko-Pomorskiego na lata 2007-2013 jest tworzenie warunków dla poprawy konkurencyjności województwa oraz spójności społeczno-gospodarczej i przestrzennej jego obszaru, to jest stanowienie w nim warunków dla dynamicznego rozwoju społeczno - gospodarczego, wzrostu potencjału i efektywności gospodarowania, kreowanie zdolności do skutecznej gospodarczej rywalizacji z otoczeniem przy respektowaniu zasad zrównoważonego rozwoju. Osiągnięcie tego celu jest możliwe poprzez realizację poszczególnych działań. Lokalny Program Rewitalizacji zgodny jest z następującymi działaniami Regionalnego Programu Operacyjnego:

Oś priorytetowa 1. Rozwój infrastruktury technicznej

Celem osi priorytetowej jest poprawa zagospodarowania regionu w infrastrukturę techniczną. Inwestycje w infrastrukturę mają przyczynić się dla przyspieszenia społeczno-gospodarczego rozwoju regionu, poprawy jego atrakcyjności, dla zwiększenia zdolności konkurencyjnych oraz wzrostu nowych inwestycji kreujących nowe miejsca pracy.

Oś priorytetowa 2. Zachowanie i racjonalne użytkowanie środowiska

Działania w ramach priorytetu zakładają poprawę jakości środowiska przyrodniczego, jego racjonalne kształtowanie i zachowanie zasobów naturalnych dla polepszenia warunków życia mieszkańców i stanowienia korzystnych warunków dla rozwoju gospodarki, przy uwzględnieniu zasady zrównoważonego rozwoju. Osiągnięcie tego celu wymaga wspierania między innymi działań z zakresu gospodarki wodno-ściekowej, gospodarki odpadami, poprawy jakości powietrza atmosferycznego, a także ochrony i promocji zasobów przyrodniczych

Oś priorytetowa 3. Rozwój infrastruktury społecznej

W ramach osi priorytetowej zakłada się poprawę jakości i dostępności usług społecznych będących jednym z głównych wyznaczników atrakcyjności zamieszkania. Realizacja tych zamierzeń wiąże się z inwestycjami w infrastrukturę społeczną dotyczącymi wsparcia rozwoju i unowocześniania infrastruktury edukacyjno-wychowawczej, zdrowia oraz kultury.

Oś priorytetowa 5. Wzmocnienie konkurencyjności przedsiębiorstw

Konkurencyjność województwa kujawsko-pomorskiego winna być bezpośrednią pochodną określonych cech jego gospodarki. Wzmocnienie konkurencyjności przedsiębiorstw, w tym wzrost ich potencjału ekonomicznego oraz zwiększenia zatrudnienia jest głównym celem tej osi priorytetowej. W ramach realizacji priorytetu przewidziane jest m. in. wsparcie rozwoju sektora usług turystycznych. Dla zwiększenia atrakcyjności regionu w zakresie lokalizacji inwestycji oraz pobudzenia przedsiębiorczości w MSP wspierane będą przedsięwzięcia przygotowania terenów inwestycyjnych w zakresie ich uzbrojenia w infrastrukturę: wodno-ściekową, energetyczną, drogową oraz ich promocji.

Oś priorytetowa 6. Wsparcie rozwoju turystyki

Priorytet jest ukierunkowany na wzrost znaczenia turystyki jako czynnika rozwoju społeczno-gospodarczego województwa poprzez lepsze wykorzystanie dziedzictwa przyrodniczego i kulturowego, wzbogacenie oferty usług turystycznych i poprawę ich jakości, rozwój nowych, zrównoważonych rodzajów turystyki. W ramach osi priorytetowej wspierany będzie rozwój infrastruktury turystycznej i uzdrowiskowej, w tym projekty wyposażenia terenów o walorach

środowiska przyrodniczego atrakcyjnych dla wypoczynku i turystyki w odpowiednią infrastrukturę wzmacniającą ich użyteczność dla tego celu, umożliwiającą ich wykorzystanie przez różne formy turystyki specjalistycznej. Na obszarach pojeziernych wspierane będzie zagospodarowanie dla wypoczynku związanego z użytkowaniem jezior i rzek, w tym również infrastruktura związana z żeglugą, umożliwiającą wykorzystanie szczególnie Noteci, Brdy i Wisły dla rozwoju turystyki wodnej.

Oś priorytetowa 7. Wspieranie przemian w miastach i innych obszarach wymagających odnowy

Głównym celem priorytetu jest ożywienie gospodarcze i społeczne oraz odnowa infrastrukturalna i architektoniczno-urbanistyczna zdegradowanych części miast, terenów i obiektów przemysłowych i powojkowych. Działania służące osiągnięciu tego celu obejmują m.in. inwestycje przywracające do współczesnego użytkowania i zagospodarowania tereny przemysłowe, nadające im nowe walory użytkowe, przystosowujące je do nowych funkcji społeczno-gospodarczych.

4.3. Program Operacyjny Kapitał Ludzki

Cel główny Programu Operacyjnego Kapitał Ludzki to umożliwienie pełnego wykorzystania potencjału zasobów ludzkich, poprzez wzrost zatrudnienia i spójności społecznej, zmniejszenie obszarów wykluczenia społecznego, poprawę zdolności adaptacyjnych przedsiębiorstw i ich pracowników, podniesienie poziomu wykształcenia społeczeństwa oraz wsparcie dla budowy struktur administracyjnych państwa.

Program koncentruje się na obszarach: zatrudnienie, edukacja, integracja społeczna, rozwój potencjału adaptacyjnego pracowników i przedsiębiorstw, a także zagadnienia związane z rozwojem zasobów ludzkich na terenach wiejskich, budową sprawnej i skutecznej administracji publicznej wszystkich szczebli, wdrażaniem zasady dobrego rządzenia oraz promocją zdrowia zasobów pracy.

Lokalny Programu Rewitalizacji Miasta Pakość obejmuje między innymi plany prowadzenia działań miękkich, które będą realizowane w oparciu o założenia PO KL, z możliwością pokrycia kosztów tych zadań ze środków Europejskiego Funduszu Społecznego. Działania te będą zgodne z założeniami PO KL zawartymi w czterech priorytetach:

Priorytet VI – Rynek pracy otwarty dla wszystkich

Aktywizacja zawodowa osób bezrobotnych i biernych zawodowo stanowi podstawowe wyzwanie dla polityki zatrudnieniowej państwa. Wsparcie w ramach Priorytetu VI będzie skierowane przede wszystkim do wybranych grup docelowych, które doświadczają największych trudności związanych z wejściem i utrzymaniem się na rynku pracy. Grupy te obejmują m.in. osoby młode, które nie posiadają doświadczeń zawodowych oraz kwalifikacji koniecznych do znalezienia

zatrudnienia, kobiety, osoby starsze mające trudności z dostosowaniem się do wymogów modernizującej się gospodarki, a także osoby niepełnosprawne, poszukujące zatrudnienia na otwartym rynku pracy. Ponadto, wsparcie w ramach Priorytetu będzie adresowane do osób długotrwale bezrobotnych, których reintegracja z rynkiem pracy jest z reguły najbardziej czasochłonna i wymaga zastosowania różnorodnych instrumentów aktywizacyjnych. Ważnym elementem wsparcia będą działania na rzecz dalszego doskonalenia, bądź zmiany kwalifikacji zawodowych w formie szkoleń, kursów i praktyk oraz możliwości zdobycia doświadczeń zawodowych w miejscu pracy.

Priorytet VII – Promocja integracji społecznej

Ważnym elementem wsparcia w ramach Priorytetu będzie eliminowanie różnego rodzaju barier (organizacyjnych, prawnych czy psychologicznych), na jakie napotykają osoby zagrożone wykluczeniem społecznym, borykające się z problemem dyskryminacji na rynku pracy. Problem ten dotyczy przede wszystkim osób niepełnosprawnych, długotrwale bezrobotnych czy opuszczających placówki wychowawcze i penitencjarne oraz kobiet, postrzeganych w sposób stereotypowy przez pracodawców i otoczenie społeczne jako pracownicy mniej dyspozycyjni oraz mobilni zawodowo. Istotne jest również tworzenie warunków sprzyjających rozwojowi adaptacyjnych form zatrudnienia, w tym w sektorze ekonomii społecznej, która łącząc cele społeczne z ekonomicznymi, stanowi skuteczny instrument aktywizacji osób doświadczających trudności związanych z wejściem i utrzymaniem się na rynku pracy. W tym kontekście kluczowe znaczenie ma wspieranie przedsiębiorczości społecznej i podmiotów działających na rzecz jej rozwoju, m.in. poprzez doradztwo, szkolenia oraz usługi finansowo-legislacyjne.

Priorytet VIII – Regionalne kadry Gospodarki

Procesy przemian gospodarczych zachodzące w poszczególnych regionach i sektorach gospodarki wymuszają potrzebę elastycznego reagowania kadr zarządzających przedsiębiorstw. Konieczność zakończenia procesów restrukturyzacyjnych oraz naturalne procesy zmiany profilu działalności przedsiębiorstw w regionach wymagają akceptacji przez ich pracowników, partnerów społecznych i gospodarczych oraz przez samych pracodawców. Niezbędne jest zatem zapewnienie szerokiego wsparcia dla przedsiębiorstw i osób objętych tymi procesami poprzez odpowiednie i profesjonalne przeszkolenie. Dlatego też w ramach Priorytetu VIII będą realizowane działania skierowane na ciągłe zwiększanie kompetencji pracowników i utrzymanie ich aktywności na rynku pracy.

Priorytet IX – Rozwój wykształcenia i kompetencji w regionach

Priorytet IX stanowi odpowiedź na problem nierównego dostępu do edukacji osób, które zgodnie z diagnozą napotykać na trudności w tym zakresie. W ramach Priorytetu realizowane będą działania obejmujące wsparcie kierowane do osób i placówek realizujących proces kształcenia, mające na celu wyrównywanie szans edukacyjnych w trakcie procesu kształcenia poprzez wysokiej jakości usług edukacyjnych. W szczególności wspierane będą te obszary i środowiska, które napotykać na najsilniejsze bariery w dostępie do wysokiej jakości usług edukacyjnych.

4.4. Strategia Rozwoju Powiatu Inowrocławskiego na lata 2007—2015

W Strategii Rozwoju Powiatu Inowrocławskiego określona została następująca misja „Poprawa jakości życia mieszkańców poprzez partnerskie działania na rzecz zrównoważonego rozwoju oraz spójności społeczno-gospodarczej i przestrzennej powiatu”. Misja ta będzie realizowana za pośrednictwem trzech celów strategicznych, z którym zgodny jest Lokalny Program Rewitalizacji:

Cel strategiczny 1: Poprawa poziomu i jakości życia mieszkańców

Pierwszy cel strategiczny jest nierozzerwalnie związany z nowoczesną infrastrukturą społeczną, w tym infrastrukturą ochrony zdrowia, edukacyjną kulturalną sportową i rekreacyjną. Wśród szczegółowych celów operacyjnych są m. in. działania na rzecz rozwoju sportu i rekreacji polegające na rozbudowie, modernizacji bazy sportowej jak również poszerzeniu oferty programowej w zakresie kultury fizycznej i sportu, co przyczyni się do zapewnienia mieszkańcom powiatu dostępu do nowych dyscyplin sportowych oraz nowych obiektów sportowych.

Cel strategiczny 2: Wzrost konkurencyjności lokalnej gospodarki i wykreowanie nowego wizerunku powiatu

O podniesieniu konkurencyjności lokalnej gospodarki decyduje wzrost atrakcyjności powiatu dla potencjalnych inwestorów oraz dynamicznie rozwijające się przedsiębiorstwa. Powiat inowrocławski dysponuje wysokim potencjałem turystycznym, historycznym i uzdrowiskowym. Z wykorzystaniem tych walorów wiążą się cele operacyjne m.in. podniesienie atrakcyjności inwestycyjnej powiatu inowrocławskiego, wspieranie rozwoju instytucji okołobiznesowych oraz aktywizacja rozwoju gospodarczego powiatu poprzez rozwój turystyki.

Cel strategiczny 3: Unowocześnienie struktury funkcjonalno-przestrzennej powiatu

Unowocześnienie struktury funkcjonalno-[przestrzennej powiatu realizowane będzie za pośrednictwem celi operacyjnych, wśród których znajdują się m. in. zachowanie i wzbogacanie zasobów środowiska przyrodniczego oraz ochrona i promocja zasobów przyrodniczych.

4.5. Strategia Rozwoju Miasta i Gminy Pakość na lata 2002-2012

Misją Gminy jest funkcjonowanie jako atrakcyjne miejsce oferujące przedsiębiorcom i rolnikom przyjazny klimat inwestycyjny, a swoim mieszkańcom wysoką jakość życia oraz możliwość realizacji własnych aspiracji i pomysłów. Gmina kultywująca bogate tradycje historyczne, stwarzająca turystom i gościom możliwość wypoczynku w bezpiecznym i ekologicznym środowisku. Ważną rolę w zrównoważonym rozwoju Gminy pełni nowoczesna oferta edukacyjna i kulturalna, skierowana do wszystkich grup społecznych, a zasięgiem swego oddziaływania znacznie wybiegająca poza środowisko lokalne.

Mając na względzie realizację misji, wyznaczone zostały następujące cele strategiczne w czterech głównych obszarach (przedsiębiorczość i rynek usług, rolnictwo i przetwórstwo rolno-spożywcze, kultura i turystyka, edukacja powszechna). Lokalny Program Rewitalizacji zgodny jest z celami strategicznym w domenie strategicznej Przedsiębiorstwo i rynek usług:

I. Kreowanie silnego ośrodka gospodarczego skutecznie konkurującego z otoczeniem

Miasto Pakość dysponuje potencjałem możliwym do wykorzystania w działalności turystyczno-rekreacyjnej, który opiera się na sprawnym układzie żeglugi śródlądowej na Noteci i jej systemie wodnym (kanały, śluzy, jazy, etc.). Obecnie ten system wykorzystywany jest już do celów rekreacyjnych (kajaki, łodzie, niewielkie jednostki pasażerskie), choć na razie w niewielkiej skali – wycieczki nawet na trasie Berlin – Wielkopolska – Kujawy – Berlin.

II. Krzewienie cech przedsiębiorczych wśród społeczności lokalnej

Realizacja tego celu zakłada między innymi stworzenie stałej i aktualizowanej oferty gruntów inwestycyjnych (komunalnych i prywatnych) przeznaczonych do zagospodarowania oraz podejmowanie działań służących promowaniu oferty i wychodzenie naprzeciw potencjalnym inwestorom.

W domenie strategicznej Kultura i turystyka Lokalny program rewitalizacji zgodny jest z celem strategicznym:

Rozwój i promocja turystyki na bazie istniejących zasobów historycznych oraz przyrodniczych

Realizacja tego celu wiąże się między innymi z działaniami zmierzającymi do rozwoju turystyki historycznej związanej ze Szlakiem Piastowskim oraz turystyki rekreacyjnej. Bezpośredni związek z turystyką tego typu ma również kolejny cel operacyjny – poprawa stanu środowiska przyrodniczego miasta i gminy. W Strategii Rozwoju Miasta i Gminy Pakość na lata 2002-2012 wyznaczono zadania do realizacji w tym zagospodarowanie wyrobisk poźwirowych w miejsca rekreacyjne – wydzielenie miejsc do kąpieli i yachtingu, stanowisk wędkarskich, miejsc na plaże i pola namiotowe oraz obszaru na imprezy plenerowe, określenie możliwości realizacji inwestycji w ramach partnerstwa publiczno-prywatnego, działania w zakresie ochrony zasobów wód podziemnych i poprawy jakości wód powierzchniowych.

W domenie strategicznej Edukacja powszechna Lokalny program rewitalizacji zgodny jest z celem strategicznym:

Wzrost aktywności społecznej młodzieży i dorosłych mieszkańców gminy

Strategia zakłada realizację tego celu m.in. przez działania zmierzające do zagospodarowania wolnego czasu dzieci i młodzieży (w tym zwiększenie dostępu do zaplecza sportowego i rekreacyjnego), wspieranie działań służących ekologii i zdrowego stylu życia.

4.6. Studium uwarunkowań i kierunków zagospodarowania przestrzennego Gminy Pakość

Studium określa główne cele rozwoju gminy Pakość, jako długofalowy proces zmian w przestrzeni, wyznaczony przez możliwości i ograniczenia, wynikające ze stanu istniejącego. Lokalny Program Rewitalizacji jest zgodny z celami:

- 1) osiągnięcie wszechstronnego rozwoju zapewniającego poprawę warunków życia mieszkańców przy pełnym zrównoważeniu aktywności gospodarczej, ochrony środowiska przyrodniczego i kulturowego, oraz podniesienie stopnia wykształcenia mieszkańców zarówno miasta i gminy,
- 2) ekonomiczne i gospodarcze wzmocnienie miasta Pakość jako jednostki nastawionej na koncentrację:

- mieszkalnictwa i wypoczynku,
- usług z zakresu infrastruktury społecznej,
- pozostałych usług,
- przemysłu i działalności gospodarczej,

5) podjęcie działań mających na celu zmniejszenie występujących na obszarze gminy terenów zagrożonych degradacją środowiska naturalnego.

Zrealizowanie zadań, które planuje się podjąć w ramach procesu rewitalizacji obszarów miejskich miasta Pakość zgodne jest z przesłankami dotyczącymi rozwoju miasta zapisanymi w Studium uwarunkowań i zagospodarowania przestrzennego. Jednym z aspektów rozwoju miasta sygnalizowanym w Studium jest konieczność ochrony środowiska i rozwój turystyki krajoznawczej, promującej wartości kulturowe i walory krajobrazowe miasta, przez przeznaczenie terenów wzdłuż rzeki Noteć do przekształcenia na tereny zieleni wypoczynkowo-rekreacyjnej, wyznaczenie szlaków turystycznych łączących miasto z siecią szlaków o znaczeniu regionalnym oraz tworzenie bazy obsługi ruchu turystycznego. W Studium podkreśla się także, że tereny obecnej dzielnicy przemysłowo-składowej miasta są przewidziane do zachowania z przekształceniem funkcji poprzez działania modernizacyjne, zmianę branż istniejących oraz powstałych w wyniku zmian jednostek gospodarczych na nieuciążliwe dla mieszkalnictwa, uwzględnienie uwarunkowań środowiska przyrodniczego (urządzenie na części jednostki terenów zieleni spełniającej funkcje izolacyjne i ochronne). Wskazana jest konieczność adaptacji istniejącej zabudowy mieszkaniowej z jej równoczesną modernizacją mającą na celu ograniczenie uciążliwości sąsiednich terenów przemysłowych.

4.7. Wieloletni Plan Inwestycyjny

W Wieloletnim Planie Inwestycyjnym przewidziano m. in.:

- likwidację oczyszczalni ścieków z terminem realizacji 2008-2009,
- rewitalizację terenów poprzemysłowych po byłych zakładach Inniarskich - zagospodarowanie i udostępnienie przedsiębiorcom działek na terenie byłego Linum (uzbrojenie terenu) w latach 2008-2013.

Wymienione powyżej działania dotyczą obszaru przeznaczonego do rewitalizacji i bezpośrednio są zgodne z założeniami Lokalnego Programu Rewitalizacji Miasta Pakości.

4.8. Dokumenty dotyczące polityk w różnych sektorach społeczno-gospodarczych opracowanych dla Gminy i Miasta Pakość

4.8.1. Wieloletni program gospodarowania mieszkaniowym zasobem gminy Pakość na lata 2008-2012

Program zakłada m.in. poprawę gospodarowania gminnym zasobem mieszkaniowym i zahamowanie procesu degradacji obiektów. W tych punktach jest zgodny z Lokalnym Programem Rewitalizacji Miasta Pakość.

4.8.2. Program ochrony środowiska dla Gminy Pakość oraz plan gospodarki odpadami na lata 2004-2007 z perspektywą na lata 2008-2011

Lokalny Program Rewitalizacji jest zgodny z działaniami mającymi na celu poprawę jakości środowiska i bezpieczeństwa ekologicznego uwzględnionymi w Programie ochrony środowiska i planie gospodarki odpadami dla Gminy Pakość w następujących punktach:

- 1.2. Renowacja terenów zielonych, w szczególności zabytkowych parków.
- 1.3. Podejmowanie działań dla ustanowienia małych form ochrony przyrody (pomniki przyrody, stanowiska dokumentacyjne, użytki ekologiczne, zespoły przyrodniczo-krajobrazowe).
- 1.4. Uwzględnianie w planach zagospodarowania przestrzennego wysokiego udziału powierzchni biologicznie czynnych (zieleń niska, zieleń średnia i wysoka, oczka wodne itp.).
- 1.5. Uwzględnianie w studium uwarunkowań kierunków zagospodarowania przestrzennego gminy i w planach miejscowych potrzeb związanych z rozwojem turystyki, w tym miejsca wypoczynku, szlaki rowerowe.
- 1.6. Wspieranie rozwoju agroturystyki.
- 3.2. Realizacja zadań wynikających z powiatowego programu rekultywacji gruntów zdegradowanych.
- 7.8. Właściwe zagospodarowanie terenów przyległych do wód stojących i płynących.
- 7.10. Utrzymanie drogi wodnej Kanał Bydgoski – jezioro Gopło – rzeka Warta jako szlak wodny o znaczeniu lokalnym.

4.8.3. Gminny Program Profilaktyki i Rozwiązywania Problemów Alkoholowych na 2008 rok na terenie Gminy Pakość

Gminny Program Profilaktyki i Rozwiązywania Problemów Alkoholowych jest dokumentem, który oprócz ustawy stanowi prawną podstawę podejmowanych działań w przedmiotowym zakresie. Został opracowany zgodnie z nałożonymi na samorząd lokalny obowiązkami określonymi w ustawie o wychowaniu w trzeźwości i przeciwdziałania alkoholizmowi z dnia 26 października 1982 r (Dz. U. z 2002r. Nr 147 poz.1231 z późn. zm.) oraz założeniami i priorytetami przyjętymi przez Radę Ministrów w Narodowym Programie Profilaktyki i Rozwiązywania Problemów Alkoholowych na lata 2006-2010. Lokalny Program Rewitalizacji jest zgodny z celem nr 5 sformułowanym w powyższym dokumencie - promowanie postaw społecznych ważnych dla profilaktyki i rozwiązywania problemów alkoholowych.

4.8.4. Strategia rozwiązywania problemów społecznych dla Gminy Pakość na lata 2008-2015

Lokalny Program Rewitalizacji jest zgodny z zawartymi w Strategii rozwiązywania problemów społecznych dla Gminy Pakość na lata 2008-2015 celami:

–cel strategiczny nr 2 - Ograniczenie zjawiska nadużywania alkoholu i narkotyków przez wdrożenie

kompleksowego programu rozwiązywania problemów uzależnień na terenie Gminy, który będzie realizowany m.in. przez tworzenie warunków i możliwości spędzania czasu wolnego alternatywnych w stosunku do spożywania alkoholu.

–cel strategiczny nr 3 - Ograniczenie bezrobocia w Gminie oraz redukcja szkód występujących u osób bezrobotnych, który będzie realizowany m.in. przez działania mające na celu wzrost potencjału gospodarczego Gminy oraz pozyskiwanie funduszy zewnętrznych na realizację części zadań ograniczających bezrobocie.

4.8.5. Gminny Program Przeciwdziałania Narkomanii – Pakość – 2008 rok

Podstawą prawną Programu jest ustawa z dnia 29 lipca 2005r. o przeciwdziałaniu narkomanii, która stanowi, że przeciwdziałanie narkomanii należy do zadań własnych gminy. Program zakłada m.in. organizowanie i prowadzenie na terenie placówek oświatowych programów profilaktycznych dla dzieci i młodzieży udziałem grup rodzicielskich, promowanie zdrowego stylu życia, prowadzenie

programów edukacyjnych, konkursów, olimpiad oraz wspomaganie działalności instytucji, stowarzyszeń i osób fizycznych związanej z przeciwdziałaniem narkomanii.

V. ZAŁOŻENIA PROGRAMU REWITALIZACJI

5.1. Zasięg terytorialny rewitalizowanego obszaru

Z diagnozy stanu wyjściowego tj. analizy sytuacji społeczno – gospodarczej miasta wynika, że Pakość dzieli się na sześć obszarów. Jako obszar do rewitalizacji wskazano **obszar E wraz z rzeką Noteć**.

Wybór powyższego obszaru wsparcia określono na podstawie analizy dziesięciu poniższych kryteriów:

A - Wysoki poziom ubóstwa

B - Wysoki poziom długotrwałego bezrobocia

C - Niestabilne (niekorzystne) trendy demograficzne

D - Niski poziom edukacji, znaczące braki w umiejętnościach i wysoki odsetek osób porzucających szkołę

E - Wysoki poziom przestępczości i naruszeń prawa

F - Szczególnie zniszczone otoczenie

G - Niski poziom aktywności gospodarczej

H - Wysoki udział imigrantów, grup etnicznych i mniejszościowych oraz uchodźców

I - Porównywalnie niższy poziom wartości zasobu mieszkaniowego

J - Niski poziom wydajności energetycznej budynków

Poniższa mapa przedstawia położenie Obszaru E przeznaczonego do rewitalizacji na tle pozostałych obszarów funkcjonalnych miasta Pakość.

Mapka nr 7. Obszar E przeznaczony do rewitalizacji na tle miasta wg Studium uwarunkowań i kierunków zagospodarowania przestrzennego gminy Pakość.

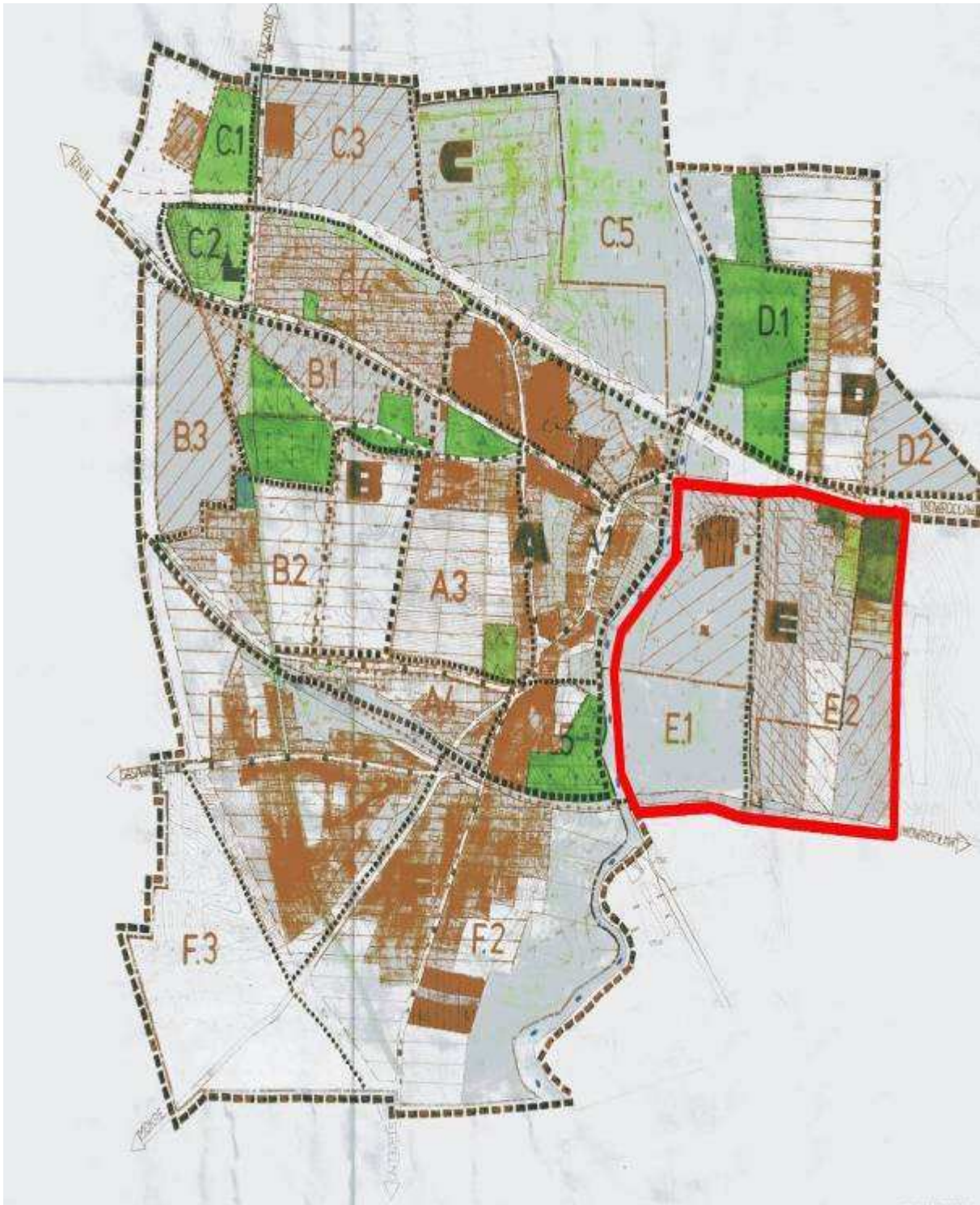

Tereny po oczyszczalni ścieków przeznaczone do rewitalizacji zostały przedstawione na poniższych zdjęciach.



Teren oczyszczalni ścieków na obszarze E przeznaczonym do rewitalizacji.



Oczyszczalnia ścieków



Oczyszczalnia ścieków



Oczyszczalnia ścieków



Teren po oczyszczalni ścieków położony na obszarze E przeznaczonym do rewitalizacji. W tym miejscu ma powstać stacja rzeczna.

Zgodnie z Wytycznymi, wyznaczenie obszaru wsparcia następuje na podstawie mierzalnych wskaźników, które dla rewitalizowanego obszaru odbiegają negatywnie od średniej dla miasta.

Poniższa tabela zawiera zestawienie wskaźników wynikających z diagnozy, na podstawie analizy których określono zasięg terytorialny rewitalizowanego obszaru.

Tabela nr 48. Zestawienie wskaźników, na podstawie których wyznaczono obszar do rewitalizacji.

	Kryterium	Wskaźnik	Wartość wskaźnika dla miasta	Wartość wskaźnika dla rewitalizowanego obszaru	Uwagi
A	Wysoki poziom ubóstwa	Liczba osób korzystająca z zasiłków pomocy społecznej	806 osób, co stanowi 13,54 % mieszkańców Pakości	75 osób, co stanowi 19,03% mieszkańców Obszaru E	Wskaźniki dla rewitalizowanego obszaru są wyższe niż dla miasta – obszar spełnia kryterium wysokiego poziomu ubóstwa
		Postępowanie eksmisyjne i eksmisja z lokali mieszkalnych	13 postępowań w mieście, co daje średnio 2 postępowania na dzielnicę	3 postępowania w Obszarze E, co stanowi 23,07 % wszystkich postępowań eksmisyjnych w Pakości	
B	Wysoki poziom długotrwałego bezrobocia	Poziom długotrwałego bezrobocia	327 osób, co stanowi 5,49 % mieszkańców Pakości	24 osoby, co stanowi 6,09% mieszkańców Obszaru E	Wskaźnik dla rewitalizowanego obszaru jest wyższy niż dla miasta – obszar spełnia kryterium wysokiego poziomu długotrwałego bezrobocia
C	Niestabilne (niekorzystne) trendy demograficzne	Dynamika spadku ludności	W ostatecznym bilansie ruchów ludnościowych w mieście (napływ, odpływ, urodzenia i zgony) ubyło 6 osób, co stanowi 0,10 % mieszkańców Pakości.	W ostatecznym bilansie ruchów ludnościowych na rewitalizowanym obszarze (napływ, odpływ, urodzenia i zgony) ubyły 3 osoby, co stanowi 0,76 % mieszkańców Obszaru E.	Wskaźniki dla rewitalizowanego obszaru są korzystniejsze niż średnie dla miasta – obszar spełnia kryterium niekorzystnych trendów demograficznych

		Starzenie się społeczeństwa	815 osób w wieku poprodukcyjnym, co stanowi 13,69% mieszkańców Pakości	57 osób w wieku poprodukcyjnym, co stanowi 14,46% mieszkańców Obszaru E.	
		Saldo migracji	- 11 Co stanowi 0,18 % mieszkańców Pakości.	- 1 Co stanowi 0,25 % mieszkańców Obszaru E.	
D	Niski poziom edukacji, znaczące braki w umiejętnościach i wysoki odsetek osób porzucających szkołę	Młodzież niekontynuująca nauki	107 osób, co stanowi 1,8% mieszkańców Pakości	13 osób, co stanowi 3,3 % mieszkańców Obszaru E	Wskaźniki dla rewitalizowanego obszaru są wyższe niż dla miasta – obszar spełnia kryterium niskiego poziomu edukacji
		Struktura wykształcenia osób bezrobotnych	261 osób z wykształceniem gimnazjalnym i poniżej, co stanowi 4,38% mieszkańców Pakości	21 osób z wykształceniem gimnazjalnym i poniżej, co stanowi 5,33 % mieszkańców Obszaru E	
E	Wysoki poziom	Przestępstwa i	428 przypadających na	30 przypadających na 394	Wskaźnik dla rewitalizowanego

	przestępczości i naruszeń prawa	wykroczenia stwierdzone, poza zdarzeniami drogowymi i przestępstwami gospodarczymi, w tym czyny karalne nieletnich	5952 mieszkańców, co stanowi 7,19% mieszkańców Pakości	mieszkańców, co stanowi 7,61% mieszkańców Obszaru E	obszaru jest znacznie wyższy niż dla miasta – obszar spełnia kryterium wysokiego poziomu przestępczości i naruszeń prawa
F	Szczególnie zniszczone otoczenie	Obszary wyłączone z użytkowania	Brak danych	Brak danych	Ze względu na brak danych obszar nie spełnia kryterium
G	Niski poziom aktywności gospodarczej	Liczba zarejestrowanych podmiotów gospodarczych	95 podmiotów gospodarczych na 1000 mieszkańców	20 na 1000 mieszkańców	Wskaźnik dla rewitalizowanego obszaru jest niższy niż dla miasta – obszar spełnia kryterium niskiego poziomu aktywności gospodarczej
H	Wysoki udział imigrantów, grup etnicznych i	Udział ludności narodowości niepolskiej w ogóle ludności polskiej	W Pakości nie występują mniejszości etniczne i narodowe, definiowane	-	Obszar nie spełnia kryterium wysokiego udziału imigrantów, grup etnicznych i

	mniejszościowych oraz uchodźców		zgodnie z Ustawą o mniejszościach narodowych i etnicznych oraz o języku regionalnym. W mieście nie występują także uchodźcy wg Konwencji Genewskiej i Protokołu Nowojorskiego		mniejszościowych oraz uchodźców
I	Porównywalnie niższy poziom wartości zasobu mieszkaniowego	Liczba lokali bez instalacji techniczno - sanitarnej	Cały zasób mieszkaniowy miasta Pakość posiada następujące media: kanalizację, wodociąg i gaz. Spośród 1806 mieszkań, 1379 posiada centralne ogrzewanie, co oznacza, że 76,35% mieszkań ma pełne media .	Spośród 7 bloków znajdujących się na Obszarze E, wszystkie posiadają kanalizację, wodociąg i gaz, natomiast w 4 budynkach występuje całkowity brak centralnego ogrzewania.	Wskaźnik dla rewitalizowanego obszaru jest znacznie mniej korzystny niż dla miasta - obszar spełnia kryterium szczególnie zniszczonego otoczenia

J	Niski poziom wydajności energetycznej budynków	Wskaźnik wydajności energetycznej budynków	Brak danych	Brak danych	Ze względu na brak danych obszar nie spełnia kryterium
----------	---	--	-------------	-------------	---

5.2. Diagnoza obszaru wsparcia – odniesienie się do wskaźników bazowych

Szczegółowa charakterystyka obszaru wsparcia została zawarta w diagnozie opisanej we wcześniejszych rozdziałach, dlatego w tym miejscu przedstawiono jedynie skrót najważniejszych informacji, odnoszących się do wskaźników bazowych.

Liczba mieszkańców rewitalizowanego obszaru – 394 osób,

Liczba kobiet zamieszkujących rewitalizowany obszar – 209 osób,

Liczba mężczyzn zamieszkujących rewitalizowany obszar – 185 osób,

Liczba osób w wieku przedprodukcyjnym zamieszkujących rewitalizowany obszar – 84,

Liczba osób w wieku produkcyjnym zamieszkujących rewitalizowany obszar – 253,

Liczba osób w wieku poprodukcyjnym zamieszkujących rewitalizowany obszar – 57,

Liczba urodzeń na rewitalizowanym obszarze – 2,

Liczba zgonów na rewitalizowanym obszarze – 4,

Napływ ludności na rewitalizowany obszar – 4,

Odływ ludności z rewitalizowanego obszaru – 5,

Liczba osób korzystających z pomocy społecznej na rewitalizowanym obszarze – 75,

Liczba postępowań eksmisyjnych i eksmisji z lokali mieszkalnych na rewitalizowanym obszarze – 3,

Liczba bezrobotnych na rewitalizowanym obszarze – 60,

Liczba przestępstw na rewitalizowanym obszarze – 30

Liczba podmiotów gospodarczych funkcjonujących na rewitalizowanym obszarze – 20

5.3. Obszar wsparcia wraz z zadaniami inwestycyjnymi i społecznymi

Na Obszarze E czyli na obszarze wskazanym jako obszar do rewitalizacji realizowany będzie szereg zadań zarówno o charakterze inwestycyjnym jak i społecznym.

Zadania te podzielono na:

1.zadania przewidziane do wsparcia w ramach Osi Priorytetowej „Wspieranie przemian w miastach i na obszarach wymagających odnowy”, działanie 7.1. RPO WK-P; zadania te to:

a)Budowa stancji żeglarskiej na rzece Noteć

Poniższa fotografia przedstawia wizualizację stancji.



2.zadania przewidziane do wsparcia w ramach Programu Operacyjnego Kapitał Ludzki;

zadania te to:

- a)Daj sobie szansę – Aktywizacja społeczno-zawodowa osób zagrożonych wykluczeniem społecznym
- b)Szkolenia językowe dla młodzieży
- c)Szkolenia komputerowe dla osób starszych
- d)Domy dziennego pobytu dla osób starszych i chorych psychicznie

3.zadania rewitalizacyjne planowane w ramach innych środków; zadania te to:

a)Odnowienie Kalwarii Pakoskiej

b)Uporządkowanie terenów po zakładach Iniarskich

c)Odnowa elewacji kamienic przy ul. Rynek

d)Centrum informacji dla przedsiębiorców

e)Usystematyzowanie działań promocyjnych w celu przyciągnięcia inwestorów zewnętrznych

Szczegółowe zestawienie zadań planowanych do realizacji na rewitalizowanym obszarze, zawierające wskazanie beneficjenta, wartość całkowitą projektu, wartość dofinansowania, okres realizacji oraz planowane do osiągnięcia wskaźniki, stanowią załączniki nr 1 i 2 do niniejszego Programu.

5.4. Kryteria wyboru projektów

Wybór zadań inwestycyjnych planowanych do realizacji na rewitalizowanym obszarze przeprowadzono w dwóch etapach:

Etap I – w oparciu o analizę SWOT skupiono uwagę na przedsięwzięciach spełniających funkcje wymienione w poniższych kryteriach dostępu, zaś wykluczono możliwość wyboru zadań inwestycyjnych charakteryzujących się słabymi stronami.

Kryteria dostępu

1. Sfinansowanie przedsięwzięcia jest realne
2. Przedsięwzięcie ma szansę wsparcia z funduszy UE
3. Przedsięwzięcie generuje nowe miejsca pracy
4. Przedsięwzięcie posiada znaczącą akceptację społeczną
5. Przedsięwzięcie dodatnio wpływa na ochronę środowiska
6. Przedsięwzięcie podnosi walory regionu
7. Przedsięwzięcie rozwiązuje istotne problemy społeczne

Kryteria wykluczające

1. Brak realnego projektu finansowego
2. Słabe dopasowanie do priorytetów funduszy strukturalnych
3. Mały wpływ na likwidację bezrobocia
4. Słaby wynik analizy finansowej przedsięwzięcia
5. Mały wpływ na rozwiązywanie problemów społecznych
6. Negatywne oddziaływanie na środowisko

7. Negatywna ocena społeczna przedsięwzięcia

Etap II - Do dalszej oceny dopuszczono wyłącznie projekty posiadające co najmniej neutralny wynik analizy SWOT.

Dla celów hierarchizacji zadań i potrzeb w zakresie inwestycji gminnych wprowadzono kwantyfikację zadań w oparciu o poniższą skalę punktową:

1. Wpływ na rozwój gospodarczy i nowe miejsca pracy

a. nie wpływa = 0

b. tworzy więcej niż 5 miejsc pracy lub warunki dla późniejszych inwestycji = 5

c. generuje 10 nowych miejsc pracy lub podnosi atrakcyjność inwestycyjną gminy = 12

2. Wpływa na rozwój edukacyjny, poziom zdrowia i sportu

a. nie wpływa = 0

b. wpływa na poprawę istniejącej sytuacji = 3

c. wprowadza nowe możliwości i nową jakość = 6

3. Wpływ na bezpieczeństwo mieszkańców

a. brak wpływu = 0

b. poprawia bezpieczeństwo = 3

c. wprowadza nową jakość w poziom bezpieczeństwa = 6

4. Zgodność ze strategią gminy/powiatu oraz priorytetami RPO i PO KL

a. niezgodne = 0

b. zgodne ze strategią albo priorytetem UE = 3

c. zgodne ze strategią i priorytetami UE = 6

5. Wpływ na środowisko naturalne

a. ujemny = -3

b. neutralny = 0

c. dodatni = 3

6. Wpływa na poprawę wizerunku gminy

a. nie wpływa = 0

b. ma niewielki wpływ = 1

c. wpływa w sposób istotny = 3

7. Wpływa na budżet gminy

a. negatywnie, istnieje konieczność finansowania po zakończeniu inwestycji = -3

b. neutralnie = 0

c. dodatnio (podnosi dochody budżetu) = 3

8. Możliwość finansowania poza budżetem

a. kredyt niskooprocentowany (dofinansowanie zwrotne) = 1

b. dotacja z funduszy < 50% = 3

c. dotacja 50-75% = 6

9. Stopień zaawansowania inwestycji

a. nowa w fazie koncepcji lub planu wstępnego = 0

b. udokumentowana w części (studium wykonalności, projekt) = 1

c. zaawansowana (kolejny etap) = 3

Dokonawszy oceny projektów według powyższych kryteriów do realizacji w ramach działania 7.1. RPO WK-P zaplanowano jeden projekt, który uzyskał najwyższą liczbę punktów.

Zadania rewitalizacyjne planowane w ramach PO KL wskazano na podstawie wniosków wyciągniętych z diagnozy obszaru wsparcia. Tworząc programy „miękkie”, miano na względzie m.in.:

- Poziom bezrobocia,
- Poziom ubóstwa,
- Poziom wykształcenia mieszkańców,
- Skuteczność zdawalności egzaminów końcowych w szkołach gimnazjalnych i średnich,
- Umiejętności i kwalifikacje pracowników przedsiębiorstw

5.5. Oczekiwane wskaźniki osiągnięć

Realizacja każdego z planowanych projektów wiąże się z założeniem osiągnięcia planowanych wskaźników.

Poniżej przedstawiono zestaw planowanych wskaźników osiągnięć dla każdego z zadań planowanych do realizacji na rewitalizowanym obszarze.

Tabela nr 49. Zestaw zadań do realizacji na rewitalizowanym obszarze.

Zadania planowane do realizacji ze wsparciem w ramach działania 7.1. RPO WK-P	
Zadanie	Planowane wskaźniki osiągnięć
Budowa stacji żeglarskiej na rzece Noteć	<ul style="list-style-type: none"> –Liczba osób korzystających ze zrewitalizowanego obszaru, –Powierzchnia nowej infrastruktury sportowej , –Liczba odnowionych obiektów
Zadania planowane do realizacji ze wsparciem w ramach PO KL	
Zadanie	Planowane wskaźniki osiągnięć
Daj sobie szansę – Aktywizacja społeczno-zawodowa osób zagrożonych wykluczeniem społecznym	<ul style="list-style-type: none"> –Liczba osób, które wzięły udział w warsztatach –Liczba godzin warsztatów aktywności społecznej –Liczba godzin warsztatów aktywności zawodowej –Liczba godzin indywidualnych rozmów z doradcą zawodowym –Liczba godzin warsztatów doradztwa zawodowego –Liczba opracowanych i wdrożonych Indywidualnych Planów Działania –Liczba nowozatrudnionych pracowników socjalnych –Liczba decyzji wydanych przyznających zasiłki celowe i okresowe beneficjentom ostatecznym projektu –Liczba osób, które ukończyły szkolenie i podniosły swoje kwalifikacje zawodowe. –Liczba osób, które ukończyły warsztaty aktywności zawodowej –Liczba osób, które ukończyły warsztaty aktywności społecznej –Liczba opracowanych Indywidualnych Planów Działania –Liczba godzin warsztatowych –Zatrudnienie nowego pracownika socjalnego.
Zadanie	Planowane wskaźniki osiągnięć
Szkolenia językowe dla młodzieży	–Liczba uczniów, którzy podnieśli swoje umiejętności

	językowe, –Liczba unowocześnionych ofert edukacyjnych, –Liczba uczniów, którzy uczestniczyli w projekcie
Zadanie	Planowane wskaźniki osiągnięć
Szkolenia komputerowe dla osób w wieku 45+	–Liczba osób, które ukończyły szkolenie i podniosły swoje kwalifikacje zawodowe, –Liczba osób, które wzięły udział w szkoleniach, –Liczba edycji szkoleń
Zadanie	Planowane wskaźniki osiągnięć
Domy dziennego pobytu dla osób starszych i chorych psychicznie	–Liczba osób, które uzyskały fachowe wsparcie psychologiczne, –Liczba udzielonych porad, –Liczba osób, które uczestniczyły w projekcie
Zadania planowane do realizacji z innych źródeł	
Zadanie	Planowane wskaźniki osiągnięć
Odnowienie Kalwarii Pakoskiej	–Liczba osób korzystających ze zrewitalizowanego obszaru, –Liczba odnowionych obiektów, –Powierzchnia uporządkowanego terenu, –Liczba elementów infrastruktury turystyczno – edukacyjnej (ławki, tablice informacyjne)
Uporządkowanie terenów po zakładach Inniarskich	–Liczba osób korzystających ze zrewitalizowanego obszaru, –Powierzchnia uporządkowanego terenu, –Liczba odnowionych obiektów
Odnowa elewacji kamienic przy ul. Rynek	–Liczba osób korzystających ze zrewitalizowanego obszaru, –Liczba odnowionych obiektów
Centrum informacji dla przedsiębiorców	–Liczba nowych przedsiębiorstw zlokalizowanych na terenie Pakości, –Liczba nowych miejsc pracy, –Liczba rodzajów materiałów promocyjnych skierowanych do potencjalnych inwestorów,

	–Liczba konferencji zorganizowanych w celu przyciągnięcia inwestorów zewnętrznych
Usystematyzowanie działań promocyjnych w celu przyciągnięcia inwestorów zewnętrznych	–Liczba rodzajów materiałów promocyjnych skierowanych do potencjalnych inwestorów, –Liczba konferencji zorganizowanych w celu przyciągnięcia inwestorów zewnętrznych, –Liczba nowych przedsiębiorstw zlokalizowanych na terenie Pakości, –Liczba nowych miejsc pracy

VI. PLANOWANE DZIAŁANIA W LATACH 2007-2010 ORAZ 2011-2015

Niniejszy rozdział został poświęcony charakterystyce zadań planowanych do realizacji na rewitalizowanym obszarze. W kolejnych podpunktach zawarto zestawienie planowanych zadań przestrzennych, gospodarczych i społecznych ze wskazaniem czasu ich realizacji, podmiotów uczestniczących we wdrażaniu oraz nakładów do poniesienia.

6.1. Planowane działania przestrzenne na obszarze rewitalizowanym

Tabela nr 50. Zestaw działań przestrzennych.

Lp.	Nazwa planowanego działania	Czas realizacji	Instytucje i podmioty uczestniczące we wdrażaniu	Nakłady do poniesienia
1.	Budowa stancy żeglarskiej na rzece Noteć	2008-2009	Gmina Pakość Związek Gmin i Miast Nadnoteckich	3.000.000,00
2.	Odnowienie Kalwarii Pakoskiej	2010-2013	Gmina Pakość Fundacja Kalwaria Pakoska	15.150.620,00
3.	Uporządkowanie terenów po zakładach Iniarskich	2012-2013	Gmina Pakość	1.500.000,00

4.	Odnowa elewacji kamienic przy ul. Rynek	2012-2013	Gmina Pakość	2.000.000,00
----	---	-----------	--------------	--------------

6.2. Plan działań gospodarczych na obszarze rewitalizowanym

Tabela nr 51. Zestaw działań gospodarczych.

Lp.	Nazwa planowanego działania	Czas realizacji	Instytucje i podmioty uczestniczące we wdrażaniu	Nakłady do poniesienia ogółem
1.	Centrum informacji dla przedsiębiorców	2010-2015	Gmina Pakość	150.000,00
2.	Usystematyzowanie działań promocyjnych w celu przyciągnięcia inwestorów zewnętrznych	2010-2015	Gmina Pakość	150.000,00

6.3. Plan działań społecznych na obszarze rewitalizowanym

Tabela nr 52. Zestaw działań społecznych.

Lp.	Nazwa planowanego działania	Czas realizacji	Instytucje i podmioty uczestniczące we wdrażaniu	Nakłady do poniesienia ogółem
1.	Daj sobie szansę – Aktywizacja społeczno-zawodowa osób zagrożonych wykluczeniem społecznym	IV.2008 - XII.2008	Ośrodek Pomocy Społecznej w Pakości Klub Integracji Społecznej w Inowrocławiu	94 054,32
2.	Szkolenia językowe dla młodzieży	II.2009-II.2010	Gmina Pakość Ośrodek Pomocy Społecznej w Pakości	200 000,00

			Klub Integracji Społecznej w Inowrocławiu	
3.	Szkolenia komputerowe dla osób w wieku 45+		Gmina Pakość, Ośrodek Pomocy Społecznej w Pakości Klub Integracji Społecznej w Inowrocławiu	200 000,00
4.	Domy dziennego pobytu dla osób starszych i chorych psychicznie	II.2009- IV.2010	Ośrodek Pomocy Społecznej w Pakości Klub Integracji Społecznej w Inowrocławiu Stowarzyszenie „Pomocna Dłoń” w Pakości	300.000,00

6.4. Charakterystyka zadań planowanych do realizacji w ramach działania 7.1. RPO WK-P

Matryca logiczna projektu		Inne środki – własne, fundusze unijne w zależności od możliwości ubiegania się o dotację	Wnioskodawca	
Budowa stacji żeglarskiej na rzece Noteć			Gmina Pakość	
		Partnerzy projektu		
Adresaci/grupa docelowa	Mieszkańcy miasta i gminy Pakość, turyści	Związek Miast i Gmin Nadnoteckich		
Przewidywana data zgłoszenia wniosku o dofinansowanie	Przewidywana data rozpoczęcia inwestycji	Przewidywana data zakończenia rzeczowego inwestycji	Ilość przetargów	Przewidywana data ogłoszenia ostatniego zamówienia publicznego
Zgodnie z harmonogramem ogłaszania konkursów	II, 2010	III, 2011	1	IV, 2009
Logika interwencji		Obiektywnie weryfikowane wskaźniki	Źródło weryfikacji	Założenia/ryzyko
Cel ogólny projektu	Rozwój bazy sportowej na terenie gminy oraz wzrost aktywności młodzieży, Reaktywacja zniszczonej części miasta poprzez przywrócenie dawnego charakteru rzeki, jako turystycznego szlaku wodnego, Zwiększenie atrakcyjności turystycznej			
Rezultaty	Liczba osób korzystających ze zrewitalizowanego obszaru	Wartość rezultatu i jednostki miary	Ankieta społeczna	Zakłada się, że dzięki realizacji projektu nastąpi rozwój bazy sportowej na terenie gminy oraz wzrost aktywności młodzieży. Prognozuje się także, że będzie miała miejsce reaktywacja zniszczonej części miasta poprzez przywrócenie dawnego charakteru

		Osoby 30		rzeki jako turystycznego szlaku wodnego. Nastąpi również zwiększenie atrakcyjności turystycznej miasta. Ryzykiem nieosiągnięcia celu ogólnego jest duża eksploatacja modernizowanej infrastruktury, co w efekcie może spowodować dość szybkie jej zniszczenie.
Produkty	Liczba odnowionych obiektów, Powierzchnia nowej infrastruktury sportowej	Wartość produktu i jednostka miary	Dokumentacja techniczna	Stacja żeglarska na rzece Noteć spowoduje wzrost liczby osób korzystających ze zmodernizowanej infrastruktury. Ryzyko braku wzrostu liczby osób korzystających z nowej infrastruktury polegać może na braku wystarczająco atrakcyjnej oferty ze strony klubu żeglarskiego. Ponadto ryzyko braku napływu turystów polegać może na konkurencyjnej ofercie turystycznej sąsiednich gmin.
		Sztuki 1 m ² 2240		
Zadania	Zagospodarowanie części nadbrzeża rzeki Noteć - budowa niewielkiej przystani żeglarskiej składającej się z pomostów pływających, do których będzie możliwość cumowania jednostek pływających, slipu przeznaczonego do wodowania jednostek pływających transportowanych na przyczepach samochodowych (slip wyposażony w wyciągarke); wykonanie pomostu z platformą (pomost posadowiony na podporach umieszczonych w podłożu) umożliwiających cumowanie kajaków, żaglówek i turystycznych łodzi motorowych, obiektu socjalno-sanitarnego dla potrzeb turystów.	Wydatki/ koszty całkowite	3 000.000,00	Aby osiągnąć założone produkty konieczne jest posiadanie środków finansowych na zrealizowanie inwestycji – środki własne/dotacja z EFRR w ramach RPO WK-P. Głównym utrudnieniem osiągnięcia zakładanych produktów może stać się brak pozyskania dotacji i niewystarczające środki własne na pokrycie wszystkich kosztów inwestycji, a także długie i skomplikowane procedury przetargowe. W przypadku pozyskania dotacji ryzyko nieosiągnięcia zakładanych produktów może wiązać się ze skomplikowanymi procedurami rozliczania otrzymanej dotacji, powodującymi brak płynności finansowej, hamujący terminowe wykonanie dalszych prac. Utrudnieniem mogą być także wciąż rosnące ceny materiałów i usług budowlanych.
		Wydatki/ koszty kwalifikowane	3 000.000,00	
		Wysokość wnioskowanego dofinansowania	1.150.000,00	

6.5. Charakterystyka zadań planowanych do realizacji w ramach PO KL

Matryca logiczna projektu		Działanie 7.1.1 PO KL	Wnioskodawca	
„Daj sobie szansę – Aktywizacja społeczno-zawodowa osób zagrożonych wykluczeniem społecznym”			Ośrodek Pomocy Społecznej w Pakości	
			Partnerzy projektu	
Adresaci/grupa docelowa	Osoby korzystające ze świadczeń pomocy społecznej, które nie pracują i są w wieku aktywności zawodowej	Gmina Pakość Klub Integracji Społecznej w Inowrocławiu		
Przewidywana data zgłoszenia wniosku o dofinansowanie	Przewidywana data rozpoczęcia inwestycji	Przewidywana data zakończenia rzeczowego inwestycji	Ilość przetargów	Przewidywana data ogłoszenia ostatniego zamówienia publicznego
II, 2008r.	II, 2008r.	IV, 2008r.	0	Nie dotyczy
Logika interwencji		Obiektywnie weryfikowane wskaźniki	Źródło weryfikacji	Założenia/ryzyko
Cel ogólny projektu	Celem głównym projektu jest ograniczenie zjawiska długotrwałego bezrobocia i jego przyczyn poprzez wsparcie dla osób bezrobotnych w zakresie reintegracji zawodowej i społecznej.			

Rezultaty	Liczba osób, które ukończyły szkolenie i podniosły swoje kwalifikacje zawodowe. Liczba osób, które ukończyły warsztaty aktywności zawodowej Liczba osób, które ukończyły warsztaty aktywności społecznej Liczba opracowanych Indywidualnych Planów Działania Liczba godzin warsztatowych Zatrudnienie nowego pracownika socjalnego.	Wartość rezultatu i jednostki miary	Certyfikaty wydane na zakończenie realizacji projektu. Umowa o pracę.	Założeniem realizacji projektu jest poszerzanie zdolności adaptacyjnych pracowników, zwiększenie mobilności zawodowej mieszkańców, podnoszenie kwalifikacji zawodowych oraz upowszechnienie dostępu do wiedzy poprzez inicjowanie i wspieranie kształcenia ustawicznego. Ryzyko nieosiągnięcia powyższego celu polegać może na stworzeniu lepszych, konkurencyjnych ofert edukacyjnych skierowanych do pracowników z innych miejscowości, co w efekcie będzie miało przełożenie na dużą konkurencję w ubieganiu się o dane miejsce pracy.
		18 osób 25 godzin 24 godziny 18 szt. 1 etat		
Produkty	Liczba osób, które wzięły udział w warsztatach Liczba godzin warsztatów aktywności społecznej Liczba godzin warsztatów aktywności zawodowej Liczba godzin indywidualnych rozmów z doradcą zawodowym Liczba godzin warsztatów doradztwa zawodowego Liczba opracowanych i wdrożonych Indywidualnych Planów Działania Liczba nowozatrudnionych pracowników socjalnych Liczba decyzji wydanych przyznających zasiłki celowe i okresowe beneficjentom ostatecznym projektu	Wartość produktu i jednostka miary	Dzienniki zajęć Umowa o pracę Indywidualne Plany Działania Decyzje administracyjne	Właściwa realizacja projektu przyczyni się do podwyższenia kwalifikacji zawodowych mieszkańców miasta i gminy Pakość a to w efekcie zwiększy ich szanse na ustabilizowanie swojej pozycji w pracy, którą wykonują obecnie lub na znalezienie lepszego zatrudnienia. Ryzyko, że zakładane rezultaty nie zostaną osiągnięte polega głównie na tym, że osób które zakwalifikują się na szkolenie nie zainteresuje przyjęta forma zajęć i mimo zapisania się na te zajęcia, nie zdecydują się ich ukończyć.
		18 osób 25 godzin 24 godziny 1 etat 18 szt.		

Zadania	<p>Warsztaty aktywności społecznej Warsztaty aktywności zawodowej Indywidualne rozmowy z doradcą zawodowym Opracowanie i wdrożenie Indywidualnych Planów Działania Warsztaty doradztwa zawodowego Kurs przygotowujący do zawodu spawacza. Kurs obsługi kas fiskalnych oraz obsługi komputera Kurs florystyki Upowszechnianie pracy socjalnej Wsparcie finansowe w postaci zasiłków celowych i okresowych dla beneficjentów ostatecznych projektu</p>	Wydatki/ koszty całkowite	94.054,32 zł, w tym wkład własny 9.875,70 zł	<p>Aby osiągnąć założone produkty konieczne jest posiadanie środków finansowych na zrealizowanie projektu - dofinansowanie zajęć i działań doradczych z EFS/ Głównym ryzykiem, że zakładane produkty nie zostaną osiągnięte jest brak zainteresowania uczniów proponowanymi działaniami. Utrudnieniem realizacji projektu mogą stać się także skomplikowane procedury rozliczeniowe dotacji, które mogą spowodować brak płynności finansowej</p>
		Wydatki/ koszty kwalifikowane	94.054,32 zł	
		Wysokość wnioskowanego dofinansowania	<p>Projekt systemowy realizowany przez Ośrodki Pomocy Społecznej, wnioskowana kwota została ustalona przez IP 2, zgodnie z algorytmem.</p> <p>94.054,32 zł</p>	

Matryca logiczna projektu		Działanie 7.1.1 PO KL	Wnioskodawca	
Szkolenia językowe dla młodzieży			Gmina Pakość	
			Partnerzy projektu	
Adresaci/grupa docelowa	Młodzież do 18-tego roku życia ucząca się		-	
Przewidywana data zgłoszenia wniosku o dofinansowanie	Przewidywana data rozpoczęcia inwestycji	Przewidywana data zakończenia rzeczowego inwestycji	Ilość przetargów	Przewidywana data ogłoszenia ostatniego zamówienia publicznego
II, 2009r.	IV, 2009r.	II, 2010r.	0	Nie dotyczy
Logika interwencji		Obiektywnie weryfikowane wskaźniki	Źródło weryfikacji	Założenia/ryzyko
Cel ogólny projektu	Celem głównym projektu jest tworzenie warunków równych szans edukacyjnych, wzmocnienie atrakcyjności i podniesienie jakości oferty edukacyjnej.			
Rezultaty	Liczba uczniów, którzy podnieśli swoje umiejętności językowe	Wartość rezultatu i jednostki miary	Certyfikaty wydane na zakończenie realizacji projektu.	Założeniem realizacji projektu jest stworzenie atrakcyjnej oferty edukacyjnej, dzięki której uczniowie otrzymają możliwość wyrównania swoich szans edukacyjnych. Ryzyko nieosiągnięcia powyższego celu polegać może na stworzeniu lepszych, konkurencyjnych ofert edukacyjnych skierowanych do młodzieży z innych miejscowości, co w efekcie będzie miało przełożenie na dużą konkurencję w ubieganiu się o miejsca w dobrych szkołach średnich i wyższych.

		60 osób		
Produkty	Liczba unowocześnionych ofert edukacyjnych, Liczba uczniów, którzy uczestniczyli w projekcie	Wartość produktu i jednostka miary	Programy szkoleniowe, Dzienniki zajęć	Aby osiągnąć założone produkty konieczne jest posiadanie środków finansowych na zrealizowanie projektu - dofinansowanie zajęć i działań doradczych z EFS/ Głównym ryzykiem, że zakładane produkty nie zostaną osiągnięte jest brak zainteresowania młodzieży proponowanymi działaniami. Utrudnieniem realizacji projektu mogą stać się także skomplikowane procedury rozliczeniowe dotacji, które mogą spowodować brak płynności finansowej
		1 sztuka 60 osób		
Zadania	Kurs języka angielskiego na różnych poziomach zaawansowania, Kurs języka niemieckiego na różnych poziomach zaawansowania,	Wydatki/ koszty całkowite	200.000,00	Aby osiągnąć założone produkty konieczne jest posiadanie środków finansowych na zrealizowanie projektu - dofinansowanie zajęć i działań doradczych z EFS/ Głównym ryzykiem, że zakładane produkty nie zostaną osiągnięte jest brak zainteresowania uczniów proponowanymi działaniami. Utrudnieniem realizacji projektu mogą stać się także skomplikowane procedury rozliczeniowe dotacji, które mogą spowodować brak płynności finansowej
		Wydatki/ koszty kwalifikowane	200.000,00	
		Wysokość wnioskowanego dofinansowania	200.000,00	

Matryca logiczna projektu		Działanie 7.1.1 PO KL	Wnioskodawca	
Szkolenia komputerowe dla osób w wieku 45+			Gmina Pakość	
			Partnerzy projektu	
Adresaci/grupa docelowa	Osoby po 45 roku życia		-	
Przewidywana data zgłoszenia wniosku o dofinansowanie	Przewidywana data rozpoczęcia inwestycji	Przewidywana data zakończenia rzeczowego inwestycji	Ilość przetargów	Przewidywana data ogłoszenia ostatniego zamówienia publicznego
II, 2009r.	IV, 2009r.	IV, 2010r.	0	Nie dotyczy
Logika interwencji		Obiektywnie weryfikowane wskaźniki	Źródło weryfikacji	Założenia/ryzyko
Cel ogólny projektu	Celem głównym projektu jest ograniczenie zjawiska długotrwałego bezrobocia i jego przyczyn poprzez wsparcie dla osób po 45 roku życia w zakresie szkolenia komputerowego.			
Rezultaty	Liczba osób, które ukończyły szkolenie i podniosły swoje kwalifikacje zawodowe. Liczba osób, które dzięki projektowi znalazły pracę,	Wartość rezultatu i jednostki miary	Certyfikaty wydane na zakończenie realizacji projektu. Umowa o pracę.	Właściwa realizacja projektu przyczyni się do tego, że osoby bezrobotne, dzięki kursowi komputerowemu pozyskają nowe kwalifikacje, które pozwolą im na znalezienie nowego zatrudnienia. Ryzyko, że zakładane rezultaty nie zostaną osiągnięte polega głównie na tym, że osoby faktycznie potrzebujące wsparcia nie zdecydują się z niego skorzystać w ogóle, bądź też zrezygnują z udziału w

		30 osób 3 osoby		programie w trakcie jego trwania.
Produkty	Liczba osób, które wzięły udział w szkoleniach, Liczba edycji szkoleń	Wartość produktu i jednostka miary	Dzienniki zajęć Umowa o pracę	Właściwa realizacja projektu przyczyni się do podwyższenia kwalifikacji zawodowych mieszkańców miasta i gminy Pakość a to w efekcie zwiększy ich szanse na ustabilizowanie swojej pozycji w pracy, którą wykonują obecnie lub na znalezienie lepszego zatrudnienia. Ryzyko, że zakładane rezultaty nie zostaną osiągnięte polega głównie na tym, że osób które zakwalifikują się na szkolenie nie zainteresuje przyjęta forma zajęć i mimo zapisania się na te zajęcia, nie zdecydują się ich ukończyć.
		30 1		
Zadania	Kurs komputerowy	Wydatki/ koszty całkowite	200.000,00	Aby osiągnąć założone produkty konieczne jest posiadanie środków finansowych na zrealizowanie projektu - dofinansowanie zajęć i działań doradczych z EFS/ Głównym ryzykiem, że zakładane produkty nie zostaną osiągnięte jest brak zainteresowania kandydatów proponowanymi działaniami. Utrudnieniem realizacji projektu mogą stać się także skomplikowane procedury rozliczeniowe dotacji, które mogą spowodować brak płynności finansowej
		Wydatki/ koszty kwalifikowane	200.000,00	
		Wysokość wnioskowanego dofinansowania	200.000,00	

Matryca logiczna projektu		Działanie 7.1.1 PO KL	Wnioskodawca	
Domy dziennego pobytu dla osób starszych i chorych psychicznie			Gmina Pakość	
			Partnerzy projektu	
Adresaci/grupa docelowa	Osoby po 60-tym roku życia oraz chore psychicznie	Ośrodek Pomocy Społecznej w Pakości Klub Integracji Społecznej w Inowrocławiu Stowarzyszenie „Pomocna Dłoń” w Pakości		
Przewidywana data zgłoszenia wniosku o dofinansowanie	Przewidywana data rozpoczęcia inwestycji	Przewidywana data zakończenia rzeczowego inwestycji	Ilość przetargów	Przewidywana data ogłoszenia ostatecznego zamówienia publicznego
II, 2009	IV, 2009r.	IV, 2010r.	0	Nie dotyczy
Logika interwencji		Obiektywnie weryfikowane wskaźniki	Źródło weryfikacji	Założenia/ryzyko
Cel ogólny projektu	Celem głównym projektu jest zrzeszanie się osób mających wspólny cel w tworzeniu i upowszechnianiu warunków rozwoju opieki, leczenia, rehabilitacji osób niepełnosprawnych poprzez szkolenia w charakterze opiekunów osób starszych oraz z chorobami psychicznymi			
Rezultaty	Liczba osób, które uzyskały fachowe wsparcie psychologiczne	Wartość rezultatu i jednostki miary	Certyfikaty wydane na zakończenie realizacji projektu. Umowa o pracę	Założeniem realizacji projektu jest przeszkolenie pracowników opieki pod kątem potrzeb osób starszych i chorych psychicznie. Ryzyko nieosiągnięcia powyższego celu polegać będzie na stworzeniu lepszych, konkurencyjnych ofert edukacyjnych skierowanych do kandydatów z innych

		18 osób		miejsowości.
Produkty	Liczba udzielonych porad, Liczba osób, które uczestniczyły w projekcie	Wartość produktu i jednostka miary	Programy szkoleniowe, Dzienniki zajęć	Właściwa realizacja projektu przyczyni się do podwyższenia kwalifikacji zawodowych opiekunów osób starszych i chorych umysłowo
		50 porad 18 osób		
Zadania	Zadaniem Sekcji Opieki nad Osobami Starszymi jest zapewnienie wsparcia i opieki osobom starszym polegające w szczególności na : a)przeciwdziałaniu samotności osób starszych, utrzymaniu tych osób w ich naturalnym środowisku i przeciwdziałaniu instytucjonalizacji, b)organizacji i aktywizacji życia, pobudzaniu do aktywności intelektualnej i motorycznej, c)zaspokajaniu potrzeb rekreacyjno-kulturalnych, d)integracji społecznej, e)organizacji zajęć w ramach terapii zajęciowej, służących utrzymaniu sprawności psychofizycznej, f)działalności rehabilitacyjnej g)podstawowych świadczeniach opiekuńczych g)pomocy osobom starszym w rozwiązywaniu trudnych problemów życiowych h) konsultacjach, doradztwu i wsparciu dla rodzin osób starszych i) współpracy z innymi instytucjami	Wydatki/ koszty całkowite	300.000,00	Aby osiągnąć założone produkty konieczne jest posiadanie środków finansowych na zrealizowanie projektu - dofinansowanie zajęć i działań doradczych z EFS/ Głównym ryzykiem, że zakładane produkty nie zostaną osiągnięte jest brak zainteresowania kandydatów proponowanymi działaniami. Utrudnieniem realizacji projektu mogą stać się także skomplikowane procedury rozliczeniowe dotacji, które mogą spowodować brak płynności finansowej
		Wydatki/ koszty kwalifikowane	300.000,00	
		Wysokość wnioskowanego dofinansowania	300.000,00	

6.6. Charakterystyka zadań planowanych do realizacji z innych źródeł

Matryca logiczna projektu		Inne środki – własne, fundusze unijne w zależności od możliwości ubiegania się o dotację	Wnioskodawca	
Odnowienie Kalwarii Pakoskiej			Gmina Pakość	
		Partnerzy projektu		
Adresaci/grupa docelowa	Mieszkańcy miasta i gminy Pakość, turyści.	Fundacja Kalwaria Pakoska		
Przewidywana data zgłoszenia wniosku o dofinansowanie	Przewidywana data rozpoczęcia inwestycji	Przewidywana data zakończenia rzeczowego inwestycji	Ilość przetargów	Przewidywana data ogłoszenia ostatniego zamówienia publicznego
Zgodnie z harmonogramem ogłaszania konkursów	III, 2010r.	IV, 2013r.	1	II, 2010r.
Logika interwencji		Obiektywnie weryfikowane wskaźniki	Źródło weryfikacji	Założenia/ryzyko
Cel ogólny projektu	Poprawa wizerunku miasta, poprawa stanu obiektów sakralnych – zachowanie dziedzictwa kulturowego.			
Rezultaty	Liczba osób korzystających ze zrewitalizowanego obszaru	Wartość rezultatu i jednostki miary	Ankieta społeczna	Zakłada się, że znacznie poprawi się wizerunek miasta oraz stan jego obiektów sakralnych. Ryzykiem nieosiągnięcia celu ogólnego jest duża eksploatacja modernizowanej infrastruktury, co w efekcie może spowodować dość szybkie jej zniszczenie.
		Osoby 500		
Produkty	Liczba odnowionych obiektów, Powierzchnia uporządkowanego terenu, Liczba elementów infrastruktury turystyczno - edukacyjnej	Wartość produktu i jednostka miary	Dokumentacja techniczna	Odnowiona Kalwaria Pakoska w Pakości spowoduje wzrost liczby osób korzystających ze zmodernizowanej infrastruktury, w tym wzrost liczby turystów

		Sztuk 1 5 ha 15 sztuk		
Zadania	Uporządkowanie terenów zielonych, budowa monitoringu, budowa ścieżek oraz oznakowanie terenu. W ramach zadania przewiduje się utworzenie systemu monitorującego newralgiczne miejsca na terenie Kalwarii zagrożone najczęstszym występowaniem przestępstw.	Wydatki/ koszty całkowite	15.150.620,00	<p>Aby osiągnąć założone produkty konieczne jest posiadanie środków finansowych na zrealizowanie inwestycji – środki własne/dotacja z EFRR w ramach RPO WK-P.</p> <p>Głównym utrudnieniem osiągnięcia zakładanych produktów może stać się brak pozyskania dotacji i niewystarczające środki własne na pokrycie wszystkich kosztów inwestycji, a także długie i skomplikowane procedury przetargowe.</p> <p>W przypadku pozyskania dotacji ryzyko nieosiągnięcia zakładanych produktów może wiązać się ze skomplikowanymi procedurami rozliczenia otrzymanej dotacji, powodującymi brak płynności finansowej, hamujący terminowe wykonanie dalszych prac. Utrudnieniem mogą być także wciąż rosnące ceny materiałów i usług budowlanych oraz konserwatorskich.</p>
		Wydatki/ koszty kwalifikowane	15.150.620,00	
		Wysokość wnioskowanego dofinansowania	9.847.903,00	

Matryca logiczna projektu	Inne środki – własne, fundusze	Wnioskodawca
----------------------------------	---------------------------------------	---------------------

Uporządkowanie terenów po zakładach Injarskich		unijne w zależności od możliwości ubiegania się o dotację	Gmina Pakość	
			Partnerzy projektu	
Adresaci/grupa docelowa	Mieszkańcy miasta i gminy Pakość, turyści		-	
Przewidywana data zgłoszenia wniosku o dofinansowanie	Przewidywana data rozpoczęcia inwestycji	Przewidywana data zakończenia rzeczowego inwestycji	Ilość przetargów	Przewidywana data ogłoszenia ostatniego zamówienia publicznego
Zgodnie z harmonogramem ogłaszania konkursów	I, 2012r.	I, 2012r.	1	IV, 2013r.
Logika interwencji		Obiektywnie weryfikowane wskaźniki	Źródło weryfikacji	Założenia/ryzyko
Cel ogólny projektu	Poprawa wizerunku miasta oraz wpływ na zwiększenie atrakcyjności turystycznej			
Rezultaty	Liczba osób korzystających ze zrewitalizowanego obszaru	Wartość rezultatu i jednostki miary	Ankieta społeczna	Zakłada się, że znacznie poprawi się wizerunek miasta zwiększy się jego atrakcyjność turystyczna Ryzykiem nieosiągnięcia celu ogólnego jest duża eksploatacja modernizowanej infrastruktury, co w efekcie może spowodować dość szybkie jej zniszczenie.
		Osoby 300		

Produkty	Liczba odnowionych obiektów, Powierzchnia uporządkowanego terenu	Wartość produktu i jednostka miary	Dokumentacja techniczna	<p>Uporządkowanie terenów po zakładach Inniarskich w Pakości spowoduje wzrost liczby osób korzystających ze zmodernizowanej infrastruktury, w tym wzrost liczby turystów/</p> <p>Ryzyko braku wzrostu liczby osób korzystających z nowej infrastruktury polegać może na braku zainteresowania miejscem ze strony turystów i mieszkańców.</p>
		Sztuki 1 0,5 ha		
Zadania	Położenie odpowiedniej nawierzchni, zainstalowanie oświetlenia, dostosowanie budynku do potrzeb świadczenie usług	Wydatki/ koszty całkowite	1.500.000,00	<p>Aby osiągnąć założone produkty konieczne jest posiadanie środków finansowych na zrealizowanie inwestycji – środki własne/dotacja z EFRR w ramach RPO WK-P.</p> <p>Głównym utrudnieniem osiągnięcia zakładanych produktów może stać się brak pozyskania dotacji i niewystarczające środki własne na pokrycie wszystkich kosztów inwestycji, a także długie i skomplikowane procedury przetargowe.</p> <p>W przypadku pozyskania dotacji ryzyko nieosiągnięcia zakładanych produktów może wiązać się ze skomplikowanymi procedurami rozliczania otrzymanej dotacji, powodującymi brak płynności finansowej, hamujący terminowe wykonanie dalszych prac. Utrudnieniem mogą być także wciąż rosnące ceny materiałów i usług budowlanych oraz konserwatorskich.</p>
		Wydatki/ koszty kwalifikowane	1.500.000,00	
		Wysokość wnioskowanego dofinansowania	750.000,00	

Matryca logiczna projektu	Inne środki – własne, fundusze	Wnioskodawca
----------------------------------	---------------------------------------	---------------------

Odnowienie elewacji kamienic przy ul. Rynek		unijne w zależności od możliwości ubiegania się o dotację	Gmina Pakość	
			Partnerzy projektu	
Adresaci/grupa docelowa	Mieszkańcy miasta i gminy Pakość, turyści		-	
Przewidywana data zgłoszenia wniosku o dofinansowanie	Przewidywana data rozpoczęcia inwestycji	Przewidywana data zakończenia rzeczowego inwestycji	Ilość przetargów	Przewidywana data ogłoszenia ostatniego zamówienia publicznego
Zgodnie z harmonogramem ogłaszania konkursów	I, 2012r.	I, 2012r.	1	IV, 2013r.
Logika interwencji		Obiektywnie weryfikowane wskaźniki	Źródło weryfikacji	Założenia/ryzyko
Cel ogólny projektu	Poprawa wizerunku miasta oraz wpływ na zwiększenie atrakcyjności turystycznej i poprawa warunków bytowych osób użytkujących kamienicę			
Rezultaty	Liczba osób korzystających ze zrewitalizowanego obszaru	Wartość rezultatu i jednostki miary	Ankieta społeczna	Zakłada się, że znacznie poprawi się wizerunek miasta zwiększy się jego atrakcyjność turystyczna i nastąpi poprawa warunków bytowych osób użytkujących kamienicę.
		Osoby 300		Ryzykiem nieosiągnięcia celu ogólnego jest duża eksploatacja modernizowanej infrastruktury, co w efekcie może spowodować dość szybkie jej zniszczenie.
Produkty	Liczba odnowionych obiektów	Wartość produktu i jednostka miary	Dokumentacja techniczna	Odnowiona kamienica przy ul. Rynek w Pakości spowoduje wzrost liczby osób korzystających ze zmodernizowanej infrastruktury.

		Sztuki 3		
Zadania	Wykonanie remontu kamienic - odnowienie elewacji kamienic, pokrycia dachowego, stolarki okiennej i drzwiowej oraz innych niezbędnych prac remontowych. Uporządkowanie zieleni, zmiana nawierzchni na ulicy Rynek, zainstalowanie oświetlenia	Wydatki/ koszty całkowite	2.000.000,00	Aby osiągnąć założone produkty konieczne jest posiadanie środków finansowych na zrealizowanie inwestycji – środki własne/dotacja z EFRR w ramach RPO WK-P. Głównym utrudnieniem osiągnięcia zakładanych produktów może stać się brak pozyskania dotacji i niewystarczające środki własne na pokrycie wszystkich kosztów inwestycji, a także długie i skomplikowane procedury przetargowe. W przypadku pozyskania dotacji ryzyko nieosiągnięcia zakładanych produktów może wiązać się ze skomplikowanymi procedurami rozliczania otrzymanej dotacji, powodującymi brak płynności finansowej, hamujący terminowe wykonanie dalszych prac. Utrudnieniem mogą być także wciąż rosnące ceny materiałów i usług budowlanych oraz konserwatorskich.
		Wydatki/ koszty kwalifikowane	2.000.000,00	
		Wysokość wnioskowanego dofinansowania	1.000.000,00	

Matryca logiczna projektu		Inne środki – własne, fundusze unijne w zależności od możliwości ubiegania się o dotację	Wnioskodawca	
Centrum informacji dla przedsiębiorców			Gmina Pakość	
			Partnerzy projektu	
Adresaci/grupa docelowa	Mikro, małe i średnie przedsiębiorstwa		-	
Przewidywana data zgłoszenia wniosku o dofinansowanie	Przewidywana data rozpoczęcia inwestycji	Przewidywana data zakończenia rzeczowego inwestycji	Ilość przetargów	Przewidywana data ogłoszenia ostatniego zamówienia publicznego
Zgodnie z harmonogramem ogłaszania konkursów	IV, 2010r.	II, 2011r.	1	III, 2010r.
Logika interwencji		Obiektywnie weryfikowane wskaźniki	Źródło weryfikacji	Założenia/ryzyko
Cel ogólny projektu	Wzrost przedsiębiorczości w Pakości – zwiększenie konkurencyjności obecnie działających podmiotów gospodarczych oraz powstawanie nowych przedsiębiorstw			
Rezultaty	Liczba przedsiębiorstw, które uzyskały wsparcie udzielone przez punkt doradztwa, Liczba nowych miejsc pracy, Liczba rodzajów materiałów promocyjnych skierowanych do potencjalnych inwestorów, Liczba konferencji zorganizowanych w celu przyciągnięcia inwestorów zewnętrznych	Wartość rezultatu i jednostki miary	Materiały sprawozdawcze	Zakłada się, że dzięki realizacji projektu nastąpi wzrost przedsiębiorczości w Pakości – zwiększenie konkurencyjności obecnie działających podmiotów gospodarczych oraz powstawanie nowych przedsiębiorstw. Ryzykiem nieosiągnięcia celu ogólnego jest źle działający system informowania przedsiębiorców, co w efekcie w żaden sposób nie poprawi ich obecnej sytuacji i nie spowoduje powstania nowych podmiotów.

		Sztuki 25 Sztuki 15 Sztuki 10 Sztuki 1		
Produkty	Liczba udzielonych porad	Wartość produktu i jednostka miary	Materiały sprawozdawcze	Dobrze funkcjonujący punkt doradztwa dla przedsiębiorców spowoduje, że podmioty gospodarcze działające na terenie miasta otrzymają wsparcie, dzięki któremu będą się lepiej rozwijać/ Ryzyko braku osiągnięcia zakładanych rezultatów wiązać się może ze źle zorganizowaną promocją punktu, co wiązać się będzie z brakiem wiedzy przedsiębiorców o możliwościach skorzystania z porad.
		Sztuki 25		
Zadania	Przygotowanie lokalu, w którym funkcjonować będzie punkt konsultacyjny, zatrudnienie i odpowiednie przeszkolenie osób, które będą udzielać porad przedsiębiorcom	Wydatki/ koszty całkowite	150.000,00	Aby osiągnąć założone produkty konieczne jest posiadanie środków finansowych na zrealizowanie inwestycji – środki własne/dotacja z EFRR/EFS.
		Wydatki/ koszty kwalifikowane	150.000,00	Głównym utrudnieniem osiągnięcia zakładanych produktów może stać się brak pozyskania dotacji i niewystarczające środki własne na pokrycie wszystkich kosztów inwestycji.
		Wysokość wnioskowanego dofinansowania	W sytuacji pozyskania dotacji - do 100% kosztów kwalifikowanych	W przypadku pozyskania dotacji ryzyko nieosiągnięcia zakładanych produktów może wiązać się ze skomplikowanymi procedurami rozliczania otrzymanej dotacji, powodującymi brak płynności finansowej, hamujący terminowe wykonanie dalszych prac. Utrudnieniem mogą być także wciąż rosnące ceny.

Matryca logiczna projektu		Inne środki – własne, fundusze unijne w zależności od możliwości ubiegania się o dotację	Wnioskodawca	
Usystematyzowanie działań promocyjnych w celu przyciągnięcia inwestorów zewnętrznych			Gmina Pakość	
			Partnerzy projektu	
Adresaci/grupa docelowa	Przedsiębiorcy, mieszkańcy miasta i gminy Pakość		-	
Przewidywana data zgłoszenia wniosku o dofinansowanie	Przewidywana data rozpoczęcia inwestycji	Przewidywana data zakończenia rzeczowego inwestycji	Ilość przetargów	Przewidywana data ogłoszenia ostatniego zamówienia publicznego
Zgodnie z harmonogramem ogłaszania konkursów	I, 2010r.	II, 2011r.	1	II, 2010r.
Powyżej podano terminy realizacji pierwszej edycji programu, przy jej powodzeniu projekt będzie powtarzany corocznie.				
Powyżej podano terminy realizacji pierwszej edycji programu, przy jej powodzeniu projekt będzie powtarzany corocznie.		Obiektywnie weryfikowane wskaźniki	Źródło weryfikacji	Założenia/ryzyko
Cel ogólny projektu	Przyciągnięcie inwestorów zewnętrznych, którzy zdecydują się zlokalizować swoje inwestycje w Pakości			
Rezultaty	Liczba nowych przedsiębiorstw zlokalizowanych na terenie Pakości,	Wartość rezultatu i jednostki miary	Dokumentacja administracyjna/ dane kadrowe	Zakłada się, że dzięki realizacji projektu nastąpi wzrost przedsiębiorczości w Pakości – zwiększenie konkurencyjności obecnie działających podmiotów gospodarczych oraz powstawanie nowych przedsiębiorstw.

	Liczba nowych miejsc pracy	Sztuki 2 Sztuki 10		Ryzykiem nieosiągnięcia celu ogólnego jest źle działający system informowania przedsiębiorców, co w efekcie w żaden sposób nie poprawi ich obecnej sytuacji i nie spowoduje powstania nowych podmiotów.
Produkty	Liczba rodzajów materiałów promocyjnych skierowanych do potencjalnych inwestorów, Liczba konferencji zorganizowanych w celu przyciągnięcia inwestorów zewnętrznych	Wartość produktu i jednostka miary	Materiały sprawozdawcze	Dobrze funkcjonujący punkt doradztwa dla przedsiębiorców spowoduje, że podmioty gospodarcze działające na terenie miasta otrzymają wsparcie, dzięki któremu będą się lepiej rozwijać/ Ryzyko braku osiągnięcia zakładanych rezultatów wiązać się może ze źle zorganizowaną promocją punktu, co wiązać się będzie z brakiem wiedzy przedsiębiorców o możliwościach skorzystania z porad.
		Sztuki 5 Sztuki 1		
Zadania	W celu przyciągnięcia inwestorów zewnętrznych gmina planuje m. in: opracować atrakcyjną ofertę skierowaną do potencjalnych inwestorów, wydać ulotki, zamieścić ogłoszenia w prasie, brać udział w targach, zorganizować konferencję.	Wydatki/ koszty całkowite	150.000,00	Aby osiągnąć założone produkty konieczne jest posiadanie środków finansowych na zrealizowanie inwestycji – środki własne/dotacja z EFRR/EFS.
		Wydatki/ koszty kwalifikowane	150.000,00	Głównym utrudnieniem osiągnięcia zakładanych produktów może stać się brak pozyskania dotacji i niewystarczające środki własne na pokrycie wszystkich kosztów inwestycji.
		Wysokość wnioskowanego dofinansowania	W sytuacji pozyskania dotacji - do 100% kosztów kwalifikowanych	W przypadku pozyskania dotacji ryzyko nieosiągnięcia zakładanych produktów może wiązać się ze skomplikowanymi procedurami rozliczania otrzymanej dotacji, powodującymi brak płynności finansowej, hamujący terminowe wykonanie dalszych prac. Utrudnieniem mogą być także wciąż rosnące ceny.

VII. PLAN FINANSOWY REALIZACJI REWITALIZACJI – ŹRÓDŁA FINANSOWANIA PROGRAMU REWITALIZACJI

Nazwa projektu	Wartość całkowita	Wartość w poszczególnych latach								
		2007	2008	2009	2010	2011	2012	2013	2014	2015
Budowa stacji żeglarskiej na rzece Noteć	3 000.000,00				1.500.000,00	1.500.000,00				
Budżet JST	1.850.000,00				925.000,00	925.000,00				
Budżet Państwa										
Środki UE	1.150.000,00				575.000,00	575.000,00				
Środki prywatne										
Inne										
„Daj sobie szansę – Aktywizacja społeczno-zawodowa osób zagrożonych wykluczeniem społecznym”	94.054,32		94.054,32							
Budżet JST	9.875,70		9.875,70							
Budżet Państwa										
Środki UE	84.178,62		84.178,62							
Środki prywatne										
Inne										

Szkolenia językowe dla młodzieży	200.000,00			100.000,00	100.000,00					
Budżet JST										
Budżet Państwa										
Środki UE	200.000,00			100.000,00	100.000,00					
Środki prywatne										
Inne	W sytuacji pojawienia się możliwości aplikowania o dotację na realizację projektu, gmina złoży wniosek.									
Szkolenia komputerowe dla osób 45+	200.000,00			100.000,00	100.000,00					
Budżet JST										
Budżet Państwa										
Środki UE	200.000,00			100.000,00	100.000,00					
Środki prywatne										
Inne	W sytuacji pojawienia się możliwości aplikowania o dotację na realizację projektu, gmina złoży wniosek.									
Domy dziennego pobytu dla osób starszych i chorych psychicznie	300.000,00			150.000,00	150.000,00					
Budżet JST										
Budżet Państwa										
Środki UE	300.000,00			150.000,00	150.000,00					
Środki prywatne										

Inne	W sytuacji pojawienia się możliwości aplikowania o dotację na realizację projektu, gmina złoży wniosek.									
Odnowienie Kalwarii Pakoskiej	15.150.620,00				3.787.655,00	3.787.655,00	3.787.655,00	3.787.655,00		
Budżet JST	2.450.000,00				612.500,00	612.500,00	612.500,00	612.500,00		
Budżet Państwa										
Środki UE	4.550.000,00				1.137.500,00	1.137.500,00	1.137.500,00	1.137.500,00		
Środki prywatne										
Inne	W sytuacji pojawienia się możliwości aplikowania o dotację na realizację projektu, gmina złoży wniosek.									
Uporządkowanie terenów po zakładach Iniarskich	1.500.000,00						750.000,00	750.000,00		
Budżet JST	750.000,00						375.000,00	375.000,00		
Budżet Państwa										
Środki UE	750.000,00						375.000,00	375.000,00		
Środki prywatne										
Inne	W sytuacji pojawienia się możliwości aplikowania o dotację na realizację projektu, gmina złoży wniosek.									
Odnowienie elewacji kamienic przy ul. Rynek	2.000.000,00						1.000.000,00	1.000.000,00		
Budżet JST	1.000.000,00						500.000,00	500.000,00		
Budżet Państwa										
Środki UE	1.000.000,00						500.000,00	500.000,00		
Środki prywatne										

Inne	W sytuacji pojawienia się możliwości aplikowania o dotację na realizację projektu, gmina złoży wniosek.									
Centrum informacji dla przedsiębiorców	150 000,00				25 000,00	25 000,00	25 000,00	25 000,00	25 000,00	25 000,00
Budżet JST										
Budżet Państwa										
Środki UE	150 000,00				25 000,00	25 000,00	25 000,00	25 000,00	25 000,00	25 000,00
Środki prywatne										
Inne	W sytuacji pojawienia się możliwości aplikowania o dotację na realizację projektu, gmina złoży wniosek.									
Usystematyzowanie działań promocyjnych w celu przyciągnięcia inwestorów zewnętrznych	150 000,00				25 000,00	25 000,00	25 000,00	25 000,00	25 000,00	25 000,00
Budżet JST										
Budżet Państwa										
Środki UE	150 000,00				25 000,00	25 000,00	25 000,00	25 000,00	25 000,00	25 000,00
Środki prywatne										
Inne	W sytuacji pojawienia się możliwości aplikowania o dotację na realizację projektu, gmina złoży wniosek.									

VIII. SYSTEM WDRAŻANIA LOKALNEGO PROGRAMU REWITALIZACJI

Lokalny Program Rewitalizacji Miasta Pakość będzie realizowany w oparciu o system wdrażania pomocy strukturalnej Unii Europejskiej. Miasto Pakość, korzystając z funduszy strukturalnych, jest zobowiązana przestrzegać zasad i procedur wspólnotowych, które zostały określone w Rozporządzeniu z dnia 21 czerwca 1999 r. Nr 1260/1999, wprowadzającym ogólne przepisy odnośnie funduszy strukturalnych oraz rozporządzeniach odnoszących się do poszczególnych funduszy strukturalnych. Poszczególne projekty będą wdrażane w oparciu o zasady wydatkowania środków według źródeł ich pochodzenia (krajowych i unijnych).

Proces wdrażania Lokalnego Programu Rewitalizacji jest złożonym przedsięwzięciem, wymagającym dobrego przygotowania informacyjnego i stałej komunikacji z otoczeniem. Wdrażaniem Lokalnego Programu Rewitalizacji Miasta Pakość zajmować się będzie administracja samorządowa przy aktywnym współudziale zainteresowanych podmiotów takich jak organizacje pozarządowe, wspólnoty mieszkaniowe, właściciele nieruchomości, prywatni przedsiębiorcy, prowadzący działalność na obszarach rewitalizowanych. Realizacja Lokalnego Planu Rewitalizacji Miasta Pakość prowadzić powinna do tzw. „efektu dźwigni”, gdzie inwestycjom publicznym towarzyszy wzrost inwestycji prywatnych prowadzący do ożywienia społeczno-gospodarczego.

Lokalny Program Rewitalizacji ze względu na długookresowy charakter wdrażania założeń jest procesem ciągłym, wymagającym stałego śledzenia zmian prawnych, gospodarczych, politycznych oraz elastyczności w dostosowaniu się do priorytetów w zakresie uzyskiwania zewnętrznych środków finansowych. Do obowiązków bezpośrednio wdrażających Program pracowników Urzędu Miasta Pakość oraz jednostek współpracujących z miastem w realizacji zadań będą należeć:

- przygotowanie wniosków aplikacyjnych i wszystkich niezbędnych dokumentów, załączników i pozwoleń,
- przygotowanie dokumentacji technicznej projektów,
- obsługa finansowa projektów,
- monitorowanie realizacji projektów,
- składanie sprawozdań z ich realizacji.

Realizatorzy zadań będą odpowiedzialni za wybór bezpośrednich wykonawców inwestycji oraz dostawców usług i towarów, a także za wykonanie zaplanowanych i finansowanych działań niezbędnych do osiągnięcia wyznaczonych celów.

Lokalny Program Rewitalizacji będzie wdrażany stopniowo. Pierwszym etapem będzie przygotowanie kompletnych wniosków projektów umieszczonych w zatwierdzonym przez Radę Miejską Programie. Kompletny wniosek składany jest do instytucji odpowiedzialnej za wybór projektów w danym programie. W następnym etapie zostaną zrealizowane projekty zatwierdzone do współfinansowania z funduszy strukturalnych zgodnie z harmonogramem rzeczowo-finansowym. Wdrażanie Lokalnego Programu Rewitalizacji zakończy się oceną zamierzonych rezultatów poszczególnych projektów.

Lokalny Program Rewitalizacji jako dokument określający cele i działania na kilka lat będzie podlegał systemowi okresowej aktualizacji zgodnie z potrzebami i pojawiającymi się trendami społeczno-ekonomicznymi. Wszelkie propozycje projektów ze strony potencjalnych beneficjentów środków unijnych oraz osób prywatnych zainteresowanych wspomaganie procesu rewitalizacji Pakości są oczekiwane i analizowane.

Kolejność wdrażania projektów zgłoszonych do Lokalnego Programu Rewitalizacji będzie zgodna z ustaloną w rankingu hierarchii zadań. Dokonując selekcji wzięto pod uwagę między innymi potrzebę interwencji, potencjalne mocne strony Miasta Pakość, na których należy oprzeć rozwój społeczno-gospodarczy, stan zaawansowania poszczególnych projektów (dostępna dokumentację techniczną) oraz możliwości budżetowe. Zmiana tej kolejności może zostać dokonana ze względu na uwarunkowania budżetowe lub terminy narzucane przez komitety sterujące programem RPO, itp. Główna zasada to maksymalizacja wykorzystania dotacji. Czynnikiem ograniczającym liczbę projektów z Lokalnego Programu Rewitalizacji prowadzonych jednocześnie przez miasto jest aktualna płynność finansowa. Warunek ten uniemożliwia jednoczesną realizację kilku dużych przedsięwzięć.

Tworząc plan wdrożenia całego Lokalnego Programu Rewitalizacji, należy uwzględnić wąskie gardła procesu, związane z nadmiernym obciążeniem wybranych zasobów przy skoncentrowanych w czasie działaniach, a organizacją terminarza składania wniosków o finansowanie jednocześnie kilku projektów. Nie zastosowanie tej zasady może doprowadzić do przeciążenia zasobów miasta i w konsekwencji blokady czasowej wdrożenia.

IX. SYSTEM MONITOROWANIA I OCENY REALIZACJI LOKALNEGO PROGRAMU REWITALIZACJI I KOMUNIKACJI SPOŁECZNEJ

9.1. Zestaw wskaźników do oceny wdrożenia Programu

Realizacja projektów zawartych w Lokalnym Programie Rewitalizacji będzie poddawana okresowej weryfikacji, dokonywanej na podstawie oceny uzyskiwanych wskaźników produktu i rezultatu. Wszystkie wskaźniki będą mierzone cyklicznie, z różną częstotliwością. Częstotliwość pomiaru będzie zależeć od kategorii wskaźnika i od poziomu jego pomiaru w strukturze wdrażania. Okresem bazowym, wobec którego porównywane będą zmiany wskaźników będzie rok (lub jego ostatni kwartał) poprzedzający rok, w którym rozpoczęto wdrażanie programu. Wartości wskaźników produktu określa się każdorazowo w składanym sprawozdaniu z realizacji, natomiast wskaźników rezultatu z zasady w sprawozdaniach rocznych i na zakończenie realizacji.

Poprzez powyższe wskaźniki rozumie się dwa rodzaje wskaźników:

1. wskaźniki produktu,
2. wskaźniki rezultatu.

Produkt – bezpośredni, materialny efekt realizacji przedsięwzięcia, mierzony konkretnymi wielkościami (np. długość wybudowanej drogi, zwiększona nośność mostu, przepustowość stacji uzdatniania wody, długość gazociągu, oddana do użytku powierzchnia). W zakresie rewitalizacji Miasta Pakość wyznacza się następujące wskaźniki produktu:

	Nazwa wskaźnika	Jednostka miary
	Liczba projektów w zakresie rewitalizacji i mieszkalnictwa	szt.
	Liczba zbudowanych/przebudowanych/doposażonych obiektów	szt.
	Długość wybudowanych dróg na obszarach objętych rewitalizacją	km
	Długość przebudowanych dróg na obszarach objętych rewitalizacją	km
	Liczba wybudowanych obiektów infrastruktury drogowej	szt

Produkty	Liczba przebudowanych obiektów infrastruktury drogowej	szt.
	Powierzchnia wybudowanych obiektów infrastruktury drogowej	m ²
	Powierzchnia przebudowanych obiektów infrastruktury drogowej	m ²
	Powierzchnia wybudowanych „plomb” w zabudowie	m ²
	Liczba obiektów poddanych renowacji	szt.
	Powierzchnia obiektów poddanych renowacji	m ²
	Liczba obiektów objętych termomodernizacją	szt.
	Powierzchnia obiektów objętych termomodernizacją	m ²
	Liczba obiektów poddanych remontowi/przebudowie infrastruktury technicznej	szt.
	Powierzchnia obiektów poddanych remontowi/przebudowie infrastruktury technicznej	m ²
	Długość wybudowanej infrastruktury komunalnej w zakresie ochrony środowiska	km
	Długość przebudowanej/wyremontowanej infrastruktury komunalnej w zakresie ochrony środowiska	km
	Powierzchnia zdegradowanych dzielnic i obszarów miast poddanych rewitalizacji	m ²
	Liczba projektów walki z przestępczością i poprawy bezpieczeństwa mieszkańców	szt.
	Powierzchnia usługowa w wybudowanych „plombach”	m ²
Powierzchnia usługowa w obiektach poddanych renowacji	m ²	
Produkty	Liczba obiektów przebudowanych/wyremontowanych na cele edukacyjno/społeczne	szt.
	Powierzchnia obiektów zmodernizowanych na cele edukacyjno/społeczne	m ²
	Powierzchnia zmodernizowanej lokalnej bazy kulturalnej i turystycznej	m ²
	Liczba wybudowanych lokalnych punktów informacji kulturalnej i turystycznej	szt.
	Liczba zmodernizowanych lokalnych punktów informacji kulturalnej i turystycznej	szt.

	Powierzchnia terenów rewitalizowanych przeznaczonych na małą infrastrukturę	m ²
	Liczba obiektów zmodernizowanych na cele kulturalne i turystyczne	szt.
	Powierzchnia obiektów zmodernizowanych na cele kulturalne i turystyczne	m ²
	Liczba systemów zabezpieczeń w obiektach dziedzictwa kulturowego	szt.
	Liczba nowych miejsc noclegowych	szt.
	Powierzchnia zmodernizowanych obiektów dziedzictwa kulturowego	m ²
	Powierzchnia wyremontowanej i przebudowanej infrastruktury publicznej na terenie zrewitalizowanym	m ²

Rezultat – bezpośredni wpływ zrealizowanego projektu na otoczenie społeczno – ekonomiczne, uzyskany natychmiast po zakończeniu realizacji danej inwestycji (np. skrócenie czasu dojazdu, zapewnienie dojazdu do określonej liczby firm, zmniejszenie emisji lub zrzutu zanieczyszczeń, stworzenie określonej liczby nowych miejsc pracy).

W zakresie rewitalizacji Miasta Pakość wyznacza się następujące wskaźniki rezultatu:

	Nazwa wskaźnika	Jednostka miary
Rezultaty	Powierzchnia obszarów poddanych rewitalizacji	ha
	Liczba osób mieszkających na terenach objętych procesem rewitalizacji	szt.
	Liczba zrewitalizowanych obszarów	szt.
	Liczba przestępstw w mieście	szt.
	Wskaźnik wykrywalności przestępstw	%
	Liczba przedsiębiorstw zlokalizowanych na terenie zrewitalizowanym	szt.
	Liczba nowych ofert programowych w zakresie kultury i turystyki	szt.

	Liczba obiektów zabezpieczonych przed zagrożeniami	szt.
	Liczba nowych miejsc pracy powstała w wyniku realizacji projektów turystycznych i kulturalnych	szt.
	Liczba osób korzystających z nowej lokalnej bazy kulturalnej i turystycznej	osoby
	Powierzchnia usługowa faktycznie wykorzystywana	m ²
	Liczba nowych przedsiębiorstw	szt.
	Liczba nowych punktów usługowych na terenach zrewitalizowanych	szt.

9.2. Zasady monitorowania i aktualizacji Programu

Wdrażanie każdego programu wymaga prowadzenia ciągłego monitoringu osiągnięcia postawionych celów. Zaniechanie kontroli realizacji programu może skutkować spadkiem skuteczności i efektywności procesu wdrażania.

Monitoring to proces systematycznego zbierania i analizowania wiarygodnych informacji finansowych i statystycznych dotyczących wdrażania projektów. Polegał on będzie na obserwacji procesów rozwoju Miasta Pakość w celu możliwie szybkiego podejmowania działań, stanowiących reakcję na rozwój powyższych zjawisk. Monitoring ma służyć:

- zapewnieniu zgodności realizacji projektów i programu z wcześniej zatwierdzonymi założeniami do jego realizacji
- ocenie postępu realizacji konkretnych projektów inwestycyjnych,
- weryfikacji zgodności osiągniętych produktów, rezultatów i osiągnięć z założonymi celami,
- korygowaniu działań, w tym strategii jeśli nie przynoszą zamierzonych efektów lub jeśli nastąpią zmiany w otoczeniu obszaru objętego LPR,
- ocenie efektywności wykorzystania posiadanych środków pieniężnych,
- wczesnej diagnozie trudności mogących mieć wpływ na realizowane inwestycje, zwłaszcza terminowości ich zakończenia.

System monitoringu musi opierać się na efektywnej sprawozdawczości. Samorząd Miast Pakość odpowiada za kreowanie i realizację polityki rozwoju na swoim terenie. W Urzędzie Miasta nie ma obecnie wyodrębnionej jednostki do monitorowania efektów prowadzonych inwestycji. Zakłada się, że dla działań wchodzących w skład Lokalnego Programu Rewitalizacji Miasta Pakość kontrolę prowadzić będzie pracownik właściwego referatu. Jednak kluczowe znaczenie w monitorowaniu i

stymulowaniu realizacji programu posiada Burmistrz Miasta. Monitoring polegać będzie m.in. na przygotowywaniu rocznych sprawozdań dotyczących stopnia realizacji podstawowych zadań w oparciu o zaproponowane wskaźniki osiągnięć celu. Materiał ten będzie dla władz miasta podstawą do okresowej oceny i ewentualnej aktualizacji priorytetów i celów rewitalizacji. Ponadto zachodzić będzie obowiązek sporządzania raz do roku raportu z realizacji założeń przewidzianych w Lokalnym Planie Rewitalizacji do Instytucji Zarządzającej w przypadku zadań współfinansowanych ze środków Unii Europejskiej w terminie do 30 marca za poprzedni rok kalendarzowy na druku przygotowanym przez IZ.

Monitoring Lokalnego Planu Rewitalizacji jest elementem koniecznym w celu aktywnej realizacji zapisów dokumentu. Umożliwia on stwierdzenie, czy program jest prawidłowo realizowany oraz czy założenia, na których go oparto, nie uległy zmianie. Monitoring pozwoli porównywać - w określonym przedziale czasu – rzeczywiste efekty działań z planami, i w ten sposób stwierdzić, czy procesy realizacji zmierzają optymalną drogą do osiągnięcia założonych celów. Umożliwi ponadto sprawne i elastyczne reagowanie na zmiany, ograniczając przy tym podejmowanie kroków intuicyjnych. Punktem wyjścia procesu monitoringu i wartościami bazowymi będą podstawowe informacje o każdym aktualnie realizowanym przedsięwzięciu, takie jak: stopień zaawansowania inwestycji, ilość wyremontowanych obiektów, liczba nowych podmiotów gospodarczych, turystów itp.

W celu kontynuacji przyjętej strategii rewitalizacji konieczne będzie dokonywanie aktualizacji Lokalnego Programu Rewitalizacji, co najmniej raz na trzy lata w formie uchwały przyjętej przez organ stanowiący miasta. Jest to dokument otwarty i okresowa aktualizacja będzie prowadzona w miarę wdrażania kolejnych zadań i realizacji celów. Jednocześnie stworzona będzie możliwość ujmowania nowych zadań, w odpowiedzi na zmieniającą się sytuację społeczno – gospodarczą i przestrzenną miasta.

9.3. Sposoby inicjowania współpracy pomiędzy sektorem publicznym, prywatnym i organizacjami pozarządowymi

Jednym z pierwszych pozytywnych efektów opracowywania Lokalnego Planu Rewitalizacji było zainicjowanie współpracy pomiędzy lokalnymi władzami, a mieszkańcami gminy. Współpraca ta jest zgodna z założeniem, że Program ma wypracować formy i środki współpracy wszystkich podmiotów działających na rzecz rozwoju miasta Pakość oraz stymulować spójność między działaniami tych podmiotów.

Podstawą współpracy były konsultacje władz ze społecznością lokalną, w skład której wchodziłi przedstawiciele sektora publicznego, prywatnego oraz organizacji pozarządowych. Zasadniczym celem komunikacji społecznej jest uzyskanie partycypacji społeczności lokalnej w procesie rewitalizacji, jej aktywnego udziału w programowaniu, decyzjach oraz odpowiedzialności i finansowaniu. Komunikacja społeczna ma zapewnić:

- dostęp do informacji na temat celów i problemów rewitalizacji,
- pobudzić ich do wyrażania własnych opinii,
- nawiązać porozumienie pomiędzy partnerami procesu rewitalizacji, a zespołem zadaniowym.

Współpraca ta będzie kontynuowana poprzez organizację systematycznych spotkań, na których prezentowane będą oceny wdrażania Lokalnego Planu Rewitalizacji. Innymi technicznymi sposobami inicjowania komunikacji pomiędzy wszystkimi sektorami zaangażowanymi w realizację LPR będą środki komunikacji społecznej bezpośredniej (przesyłki pocztowe, poczta elektroniczna, rozmowy telefoniczne) oraz środki komunikacji społecznej pośredniej (relacje za pośrednictwem prasy i telewizji lokalnej, ulotki, biuletyny, informatory, strona internetowa).

Załącznik nr 1

Wykaz projektów realizowanych w ramach Lokalnego Programu Rewitalizacji

LOKALNY PROGRAM REWITALIZACJI MIASTA PAKOŚĆ					
OBSZAR REWITALIZOWANY – Obszar E wraz z rzeką Noteć					
Działania rewitalizacyjne w ramach Regionalnego Programu Operacyjnego działanie 7.1.					
Nazwa projektu	Beneficjent/ Partnerzy	Wartość całkowita projektu	Wartość dofinansowania z EFRR	Okres realizacji projektu	Wskaźniki na jakie projekt oddziałuje
Budowa stacji żeglarskiej na rzece Noteć	Gmina Pakość Związek Miast i Gmin Nadnoteckich	3.000.000,00	1.150.000,00	2010-2011	Liczba osób korzystających ze zrewitalizowanego obszaru, Powierzchnia nowej infrastruktury sportowej, Liczba odnowionych obiektów

Załącznik nr 2

Wykaz pozostałych projektów planowanych do realizacji na rewitalizowanym obszarze

LOKALNY PROGRAM REWITALIZACJI MIASTA PAKOŚĆ OBSZAR REWITALIZOWANY – Obszar E wraz z rzeką Noteć					
Działania rewitalizacyjne planowane w ramach innych środków np. UE, WFOS, PFRON czy własnych					
Nazwa projektu	Beneficjent	Wartość całkowita projektu	Wartość dofinansowania	Okres realizacji projektu	Wskaźniki na jakie projekt oddziałuje
Odnowienie Kalwarii Pakoskiej	Gmina Pakość Fundacja Kalwaria Pakoska	15.150.620,00	9.847.903,00	2010-2013	Liczba osób korzystających ze zrewitalizowanego obszaru, Liczba odnowionych obiektów, Powierzchnia uporządkowanego terenu, Liczba elementów infrastruktury turystyczno – edukacyjnej (ławki, tablice informacyjne)
Uporządkowanie terenów po zakładach Iniarskich	Gmina Pakość	1.500.000,00	750.000,00	2012-2013	Liczba osób korzystających ze zrewitalizowanego obszaru, Powierzchnia uporządkowanego terenu, Liczba odnowionych obiektów
Odnowa elewacji kamienic przy ul. Rynek	Gmina Pakość	2.000.000,00	1.000.000,00	2012-2013	Liczba osób korzystających ze zrewitalizowanego obszaru, Liczba odnowionych obiektów
Centrum informacji dla przedsiębiorców	Gmina Pakość	150.000,00	150.000,00	2010-2015	Liczba nowych przedsiębiorstw zlokalizowanych na terenie Pakości, Liczba nowych miejsc pracy, Liczba rodzajów materiałów promocyjnych skierowanych do potencjalnych inwestorów, Liczba konferencji zorganizowanych w celu przyciągnięcia inwestorów zewnętrznych
Usystematyzowanie działań promocyjnych w celu przyciągnięcia inwestorów zewnętrznych	Gmina Pakość	150.000,00	150.000,00	2010-2015	Liczba przedsiębiorstw, które uzyskały wsparcie udzielone przez punkt doradztwa, Liczba udzielonych porad

Daj sobie szansę – Aktywizacja społeczno- zawodowa osób zagrożonych wykluczeniem społecznym	Ośrodek Pomocy Społecznej w Pakości Klub Integracji Społecznej w Inowrocławiu	94.054,32	84.178,62	2008	Liczba osób, które wzięły udział w warsztatach Liczba godzin warsztatów aktywności społecznej Liczba godzin warsztatów aktywności zawodowej Liczba godzin indywidualnych rozmów z doradcą zawodowym Liczba godzin warsztatów doradztwa zawodowego Liczba opracowanych i wdrożonych Indywidualnych Planów Działania Liczba nowozatrudnionych pracowników socjalnych Liczba decyzji wydanych przyznających zasiłki celowe i okresowe beneficjentom ostatecznym projektu Liczba osób, które ukończyły szkolenie i podniosły swoje kwalifikacje zawodowe. Liczba osób, które ukończyły warsztaty aktywności zawodowej Liczba osób, które ukończyły warsztaty aktywności społecznej Liczba opracowanych Indywidualnych Planów Działania Liczba godzin warsztatowych Zatrudnienie nowego pracownika socjalnego.
Szkolenia językowe dla młodzieży	Gmina Pakość	200.000,00	200.000,00	2009-2010	Liczba uczniów, którzy podnieśli swoje umiejętności językowe, Liczba unowocześnionych ofert edukacyjnych, Liczba uczniów, którzy uczestniczyli w projekcie
Szkolenia komputerowe dla osób w wieku 45+	Gmina Pakość	200.000,00	200.000,00	2009-2010	Liczba osób, które ukończyły szkolenie i podniosły swoje kwalifikacje zawodowe, Liczba osób, które wzięły udział w szkoleniach, Liczba edycji szkoleń
Domy dziennego pobytu dla osób starszych i chorych psychicznie	Ośrodek Pomocy Społecznej w Pakości Klub Integracji Społecznej w Inowrocławiu Stowarzyszenie „Pomocna Dłoń” w Pakości	300.000,00	300.000,00	2009-2010	Liczba osób, które uzyskały fachowe wsparcie psychologiczne, Liczba udzielonych porad, Liczba osób, które uczestniczyły w projekcie